YAŞASIN HALK SAVAŞI. TKP-ML, TİKKO
FAŞİZMİ DÖKTÜĞÜ KANDA BOĞACAĞIZ DEV-GENÇ DEVRİMCİ SOL
YILDIZ'A FAŞİSTLER GİREMEZ DEMAKD
VÜCUT GELİŞTİRME
MÜCADELESİNİ DURDURAMAZ YAŞASIN SUADİYE VAPUR DİRENİŞİ
VANYA DAYI

BELGELER VE OLAYLARLA
49 grup

BİLİNMEYEN "SOL"

Şifreye benzer isimler... İGD, KKD, HKYG, DHB,
TKPML-MK, MLSPB-HDÖ, PİM, Aktancılar,
Çemberciler, İkşçiler, vs, vs..
Kendine sol diyen kaç grup var?
Görüşleri,
Faaliyetleri..
SOLUN SAHTESİ, GERÇEĞİ..

5 Marttan itibaren
Aydınlık'ta

Aydınlık
Kuruluş yılı: 1921
Kurucusu: ŞEFİK HÜSNÜ
BÜTÜN ÜLKELERİN İŞÇİLERİ VE EZİLEN HALKLAR, BİRLEŞİN!
PAZARTESİ
26
ŞUBAT 1979
350 KURUŞ

Afrika Milli Kongresi Avrupa Temsilcisi
Doçent Dr. Zola Sonkosi:

"Güney Afrika'da paralı askerlik yapan MHP'liler olduğunu kesinlikle biliyoruz"

Baha Targün' ün
Frankfurt Üniversitesi Doçenti Sonkosi ile görüşmesi

8. sayfada

Rum basınına göre

Toplumlararası görüşmeler Mart başında yapılıyor

LEFKOŞE (ÖZEL)
Birleşmiş Milletler Genel Sekreteri Kurt Waldheim'in Kıbrıs'ta toplumlararası görüşmeleri Mart başında başlatacağı öne sürüldü.

(Devamı Sa. 7 Sü. 9'da)

Denktaş: "Kendi kendimize Kıbrıs'ın siyaseti hakkında karar verecek güçte değiliz"

ANKARA (ÖZEL)
Kıbrıs Türk Toplumu lideri Rauf Denktaş, "Kendi kendimize Kıbrıs'ın siyaseti hakkında karar verebilecek durumda ve güçte değiliz" dedi.

(Devamı Sa. 7 Sü. 9'da)

MHP son anda tutum değiştirdi ve Sıkıyönetime "evet" dedi

SIKIYÖNETİM 2 AY UZATILDI

- Sıkıyönetimin henüz amacına ulaşmadığını söyleyen Ecevit: "Sıkıyönetimi çok uzun sürdürmek niyetinde değiliz"
- 337 kabul, 225 red, 1 çekimser 66 parlamenter oylamada bulunmadı
- AP'li Ataman: "Tek kurtuluş var: Ne pahasına olursa olsun birleşmek"

ANKARA (ÖZEL)
26 Aralık'ta 13 ilde ilan edilen sıkıyönetimin iki ay daha uzatılması TBMM tarafından da onaylandı. Dün TBMM Genel Kurulunda yapılan oylamada, CHP, Milli Birlik Grubu, Kontenjan Grubunun bazı üyeleri ile MHP lehte oy kullanırlarken, AP sıkıyönetimin uzatılması-

(Devamı Sa. 7 Sü. 5'de)

ABD
Başkan
Yardımcısı
Mondale:

"Hangi ülkenin işine karıştıksa, hepsi ters tepti"

- Amerikan Basın Enstitüsünde konuşan Mondale, "hiç bir yere asker göndermeyi düşünmüyoruz" dedi

HABERİ 5. SAYFADA

Vietnam'daki birlikler yetersiz kalınca

Hanoi, 50 bin askerini Kamboçya'dan geri çekti

DIŞ HABERLER SERVİSİ
Vietnam'a karşı bir ihtar harekatına girişen Çin Halk Kurtuluş Ordusuna bağlı birliklerin, önemli başarılar kazanması karşısında, Hanoi yönetimi Kamboçya'nın işgali sırasında gönderilen 110 bin askerin 50 binini uçaklarla Vietnam'a getirdi. Vietnam yöneticilerinin kuvvetlerini takviye etmek için , Laos'tan da önemli sayıda asker çektikleri bildiriliyor.

Kamboçya'daki işgalci birliklerin hemen hemeh yarısının geri çekilmesinden sonra, Kamboçya Devrimci Halk Ordusuna bağlı birlikler kukla Heng Samrin rejimine ve işgalci Vietnam kuvvetlerine karşı saldırıları yoğunlaştırdılar.

Kamboçya'nın Sesi radyosu, konuyla ilgili haberinde, son dört gün içinde 400 Vietnam askerinin safdışı bırakıldığını açıkladı.

Çin hükümeti, çatışmaların seyri hakkında ilk kez resmi bir açıkla-

(Devamı sa.7, sü.7'de)

Türkiye'yi temsil edecek ekip bu. TRT'nin "yoz müzik" yarışmasının sonucunda "21. Peron" kârlı çıktı. Maria Rita Epik "Seviyorum", Du ba di da du" diye bağırırken.

İsrail'deki Eurovision Yarışmasına gidecekler saptandı

Türkiye'yi Maria Rita Epik ve "Du ba di da du" temsil edecek

HABER MERKEZİ
Cumartesi gecesi Kültür Sarayımızda Kudüs'te yapılacak Eurovision yarışmasında Türkiye'yi temsil etmek üzere, GRUP 21. PERON, şarkıcısı Maria Rita Epik "SEVİYORUM, DUBA Dİ DA DU" sözlü şarkısıyla seçildi. "Seviyo-

(Devamı sa.7, sü.8'de)

YORUM

Tencere yuvarlandı kapağını buldu

17 ilden kurayla seçilen onar kişilik jürilerin değerlendirmesiyle Eurovision'da birinci-ikinci üçüncü-dördüncü-beşinci seçildi.

Evet jüri görünüşte halktı. Ama bir ilimizden gelen değerlendirme puanlamanın ayıp olmasın diye yapıldığını gösterdi. Kayseri ilinin jürisi şarkılara sırayla birinci-ikinci-üçüncü-dördüncü-beşinci diye oy vermiş.

Saadet Sun bir sürü para harcamış. Türk mo-

(Devamı Sa. 7 Sü. 9'da)

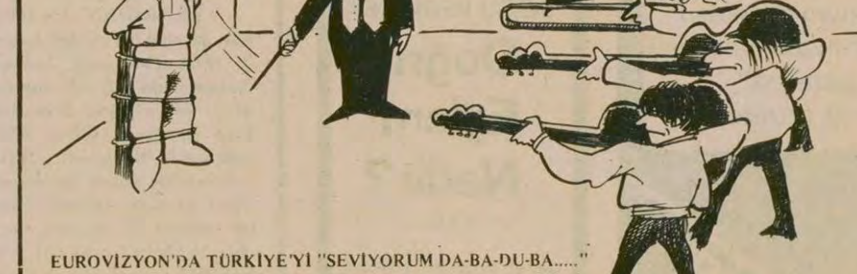

EUROVİZYON'DA TÜRKİYE'Yİ "SEVİYORUM DA-BA-DU-BA....." ADLI PARÇA TEMSİL EDECEK.

TKP'nin İzmir'de düzenlediği yürüyüş sönük geçti

İZMİR (ÖZEL)
TKP'nin İzmir'de düzenlediği "Sıkıyönetime Hayır" yürüyüşü ve mitingi dün yapıldı.

Önceden açıklanan programa göre saat 14.00' de yapılacağı bildirilen yürüyüş, katılanların az olması nedeniyle saat 15.30'da Konak Alanında başladı. Miting ve

(Devamı sa.7, sü.8'de)

Bahir Ersoy: "Tarım ve Orman-İş Yasası 28 Şubatta Parlamentoya sunulacak"

HABER MERKEZİ
Millet Meclisi'nin dünkü birleşiminde, Çalışma Bakanlığı bütçesi görüşülerek kabul edildi.

Çalışma Bakanlığı bütçesi üzerinde yapılan

(Devamı sa.7, sü.5'de)

Köy-Koop Genel Kurulu'nun ikinci gününde Sahte TKP ve Nedim Tarhan taraftarları olay çıkarmaya çalıştı

ANKARA (ÖZEL)
Köy-Koop Genel Kurulunun ikinci gününde Çalışma ve Yönetim Kurulu raporu üzerine söz alan Kırklareli Birliği Başkanı Erdoğan Kantürer divanın tarafsız davranmadığını öne sürerek delegeleri etkilemeye çalıştı.

Divan Başkanı Musta-

(Devamı sa.7, sü.4'de)

Rusya'nın Karadeniz'de inşa ettiği MİNSK uçak gemisi Montrö Andlaşmasına aykırı olarak dün boğazlardan geçti.
(Fotoğraf: Lütfi KIRAYOĞLU)

Rus uçak gemisi Boğazdan geçti

- Montrö Anlaşmasına aykırı olarak geçen geminin Vietnam'a gitmesi bekleniyor

İSTANBUL (ÖZEL)
Rusya'nın Karadeniz deki tersanelerinde inşa ettiği ikinci uçak gemisi Minsk dün sabah İstanbul Boğazından geçerek Akdeniz'e indi. Sovyet Konsolosluğunda görevli bazı kişiler de geminin geçişini takip ettiler.

Karadeniz'de inşa edildikten sonra ilk kez Boğazlardan geçen Minsk in Rusya'nın Pasifikteki donanmasına katılarak buradan Çin Denizi ve Vietnam'a gitmesi bekleniyor.

Bu arada Rusya'nın İstanbul Konsolosluğun-

(Devamı Sa. 7, Sü. 3'te)

Biz, Minsk hayranı Konsolosluk görevlisi Rusların onlar Minsk'in, (İşaretli Murat marka arabadakiler) ayrı da hepimizin fotoğraflarını çektiler.

Objektifimize yakalanan Rus görevlilerden kürklü bir bayan artistik bir poz verdi.

Sabahın ayazında Boğaz'daki turistler

Lütfi KIRAYOĞLU
İstanbul Boğazında yine bir davetsiz misafir. . . Minsk Uçak gemisi. Brejnev'den başka herkesin uçak gemisi olduğunu söylediği o kocaman gemiyi gören binlerce İstanbullu da Brejnev'in ne kadar doğru söylediğini anladı.

Bu kez kendilerini gizlemek için ne sabah karanlığına sığınabildiler, ne de sis vardı. Pırıl pırıl bir

(Devamı Sa.7 Sü. 2'de)

Samsun'da bir kasabı soyan komando tutuklandı

HABER MERKEZİ
Samsun'da Mustafa Cengiz'e ait kasap dükkanını soyan bir komando tutuklandı.

Edinilen bilgilere göre, Burhan Hançer ve Ramazan Saraçoğlu adlı kişiler, Mustafa Cengiz'in kasap dükkanına gelerek bir kilo kıyma istediler. Bu sırada silahlarını çeken soyguncular kasada bulunan 700 lirayı alarak kaçtılar. Takip sonucu yakalanan soygunculardan Burhan Hançer'in

(Devamı sa.7, sü.1'de)

Tunceli'de Apocular Dev-Yolculara saldırdı: 8 yaralı

- TİKP yöneticileri de silahlı saldırıya uğradı

TUNCELİ (ÖZEL)
Apocular adıyla bilinen Ulusalcılar adlı bir grubun önceki gün Devrimci Yol Grubundan iki kişiye saldırmasıyla başlayan olaylar sonunda 8 kişi çeşitli yerlerinden yaralandı. CHP İl Başkanı Rıza Yıldız, olayların son derece üzücü olduğunu söyledi. Tunceli Valisi Namık Güner ise olayı dikta hevesli karanlık güçlerin bir tertibi olarak niteledi.

Devamı Sa. 7, Sü. 3'te)

HALKIMIZA RAPOR

İçte ve dışta hareketli günler

Önce, okuyucularımıza yakında başlayacağımız bir dizi hakkında bilgi verelim. "Sol" konusunu ele alacak olan bu dizide, kendine sol adını takan 50'ye yakın grubu tanıtacağız. Amacımız, bu gruplar hakkında ideolojik eleştirilere girişmek değildir. Yayınımız belgelere, olaylara ve bu grupların kendi dergi, broşür ve bildirilerine dayanacaktır. Gizli kalmış olayları, bitmeyen kan davalarını, emperyalist ülkeler ve faşist odaklarla sol görünümlü bazı çevrelerin somut ilişkilerini aydınlatacağız.

Okuyucularımız ve özellikle aydınlar, sayıları gün geçtikçe artan grupların neyi amaçladığını, nasıl çalıştığını, anarşiyle olan ilgilerini, aralarındaki ilişkileri merak ediyorlar. Bu konuda yapacağımız yayının, kafalardaki bir çok soruya aydınlık getireceğini umuyoruz.

İran'a giden ve gelişmeleri yerinde izleyen arkadaşlarımız, Sabit Yürürdurmaz ve Çiğdem Kömürcüoğlu yakında dönüyorlar. Bu konudaki yayınımızda, Sovyetler tarafından körüklenen kargaşalığı ve bunun sonuçlarını araştırmaya özel bir önem verdik. Şah devrilmiş, Homeyni işbaşına gelmişti. Bundan sonra mesele, Homeyni'nin istikrarı sağlayıp sağlamayacağı konusu ve istikrara karşı olan güçlerin durumuydu. İran'da Sovyet yanlısı güçler; Azeri ayrılıkçısı Gulam Yahya, Kübalıların eğittiği Halkın Savaşçı Öncüleri, Taraki'nin beslediği birkaç yüz Aganistanlı unsur, bunların yöneticisi Tudeh Partisi ve özellikle Kürtleri aldatmaya çalışan Talabani hakkındaki en güncel ve önemli haberleri gazetemiz duyurdu. Talabani'nin başlattığı ayaklanma TRT'de hiç yer almaz ve basın tarafından da önemsenmezken, Türkiye'yi yakından ilgilendiren bu soruna gazetemiz dikkati çekti. Zaten, Talabani'nin bölgemizdeki yıkıcı faaliyetleri üzerine sürekli dikkat çekmiş ve Türkiye'deki sızmasını anlatan bir dizi yazı yayınlamıştık.

Arkadaşlarımızın dönüşünden sonra, İran'daki gelişmeleri daha da etraflı olarak açıklayan bir yayına girişeceğiz. İran'daki olayların en azından daha bir süre durmayacağı görülüyor. Bu gelişmelerin iç yüzü ve çeşitli örgütlerin Türkiye kamuoyu tarafından bilinmeyen karanlık yönleri, yine gazeteniz tarafından ele alınacak. Şüphesiz, İran konusu ülkemiz ve bölgenin geleceği açısından çok büyük önem taşıyor. Bu konudaki her gelişme, dalga dalga komşu ülkelere, hatta dünyaya yayılmakta, dünyadaki durumu etkilemektedir.

Çin Halk Kurtuluş Ordusu'nun Vietnam'a karşı giriştiği ihtar harekatı, geçtiğimiz günlerde bütün dünyayı en yakından ilgilendiren konulardan biri oldu. Vietnam'ın Çin sınırındaki tecavüzlerini, kışkırtma ve saldırılarını yakından izliyor ve okurlarımıza duyuruyorduk. Bu yüzden dünya radyolarından olayı öğrenir öğrenmez, önemini anladık ve İstanbul baskısında manşet değiştirdik. Aynı baskıyı Ankara'ya gönderdik. Çin'in ihtar harekatını sadece doğru şekilde değil, en erken ve etraflı olarak gazetemiz duyurdu. Bu olayı, önümüzdeki günlerde de bütün boyutları ve çeşitli tarafların tutumlarıyla okuyucularımıza sunmaya devam edeceğiz.

Geçtiğimiz dönemde, iktidar ve muhalefet partileri arasındaki ilişkileri yakından izledik. Özellikle AP içindeki gelişmeleri, açık ve resmi tutumlardan önce sizlere duyurduk. Örneğin, AP Genel İdare Kurulu Bildirisinin yayınlandığı 6 Şubattan bir hafta önce, 31 Ocakta bu gelişmeye manşetimizde işaret ettik. Bütçe görüşmelerinden sonra, hükümet, muhalefet, işbirliği vs. gibi konular yeniden gündeme gelecek. Şu veya bu ölçüde bir CHP-AP diyalogu, ya da başka gelişmeler olacak. Bu konudaki, etraflı haberleri sizlere sunmak için şimdiden hazırlıklarımızı yapıyoruz.

Kış şartları ve sınırlı teknik imkanlar yüzünden, bazı yerlerde dağıtımda zorunlu gecikmeler olmaktadır. Durumu anlayışla karşılayacağınızı umarız. Sevgiler.

FİKİR MEYDANI

Birikim dergisi: Althusser'den "iç savaş" şiarına (1)

Cüneyt Akalın

Birikim Dergisi bir süre önce "Maraş'tan Sonra" adlı bir kitapçık çıkardı. Bu kitapçığın metni, Birikim'in Aralık 1978-Ocak 1979 tarihli 46-47. sayısında da aynen yayınlandı. Birikim'ciler, kitapçıklarında Maraş olaylarını izleyen siyasi gelişmeleri tahlil ediyorlar. Ve, "iç savaş" şiarıyla sözlerini bağlıyorlar.

"İç savaş" şiarı, "geçiş bunalımı" tahliline oturtulmuş.

Birikim'e göre Türkiye kapitalizme geçişin sancılarını yaşamaktadır. 10 yıldır yaşanan buhran gelip bir yere dayanmıştır. "İlan edilen sıkıyönetimle bu sürecin belirleyici noktasına varılmıştır. 'Geçiş bunalımı' olgunlaşmış ve çözülme aşamasına varmıştır." Birikim'e göre CHP-AP'de, MHP'de kendilerine özgü biçimlerde kapitalizme geçmeye çalışmaktadır. AP ve CHP bu geçişi düzenin sınırları içinde gerçekleştirmeye çalışırken, MHP zorla yapmaya taliptir.

Birikim'e göre MHP'nin tabanı sosyal değişikliklerden hoşnutsuz küçük mülk sahipleridir. Gene Birikim'e göre ülkemizde "devrim durumu" söz konusudur.

"Geçiş bunalımı" tahlilini oluşturan tespitlerden dikkat çekici birkaç tanesi bunlardır.

Ancak, bu noktalara girmek niyetinde değiliz. Esas, Birikim'in "iç savaş" konusundaki tavrına gelmek istiyoruz. Çünkü günümüz Türkiye'sinde can alıcı ve düşündürücü olan nokta budur.

Birikim, maceracıların akıl hocalığına talip

"Günümüzün temel sorusu, sıkıyönetime karşı ne yapmalıyız" değildir diye lafa giriyor Birikim.

"Sıkıyönetime karşı ne yapılacağı sorusu, 'geçiş bunalımı' olayı karşısında sosyalistlerin nasıl bir eylem programı ile çıkması gerektiği tespit edildikten sonra... önemlidir."

Bu açıdan, .."eylemci sol" adını verdiği maceracıları hafifçe eleştirerek geliştiriyor tahlilini. Ancak yönelttiği eleştiride çok dikkatli, ölçülü ve kazanıcıdır. Birikim'e göre bir "reel" sosyalistler, bir de bunlara "tepki akımlar" vardır. TİKP ile sahte TKP aynı saftadır. Bunlar "reel" sosyalisttirler.

Bunlar sıkıyönetime karşı "sağ" bir tavır alıyorlar. Şöyle ifade ediyor:

"Gerek ÇKP takipçisi TİKP gerekse SBKP takipçisi 'ilerleme' ve ondan nüansta ayrılan TİP, TSİP gibi partiler ve eğilimler... (Sıkıyönetime karşı) kesin bir karşı çıkış göstermiyorlar."

Ve Birikim lafı dönüp dolaştırıp "Türkiye Sosyalist Hareketinin Devrimci Öğeleri" adını verdiği unsurlara getiriyor. İmzalı mühürlü bir davetiye çıkartarak bunlara kucak açıyor:

"Türkiye sosyalist hareketi içinde varolan devrimci öğeler, 1973 sonrasının devrimci potansiyelinin henüz silinmediği bu yaşanan tarihi dönemde güçlü bir silkinişle reel sosyalizmin batak teorik-pratik platformunu aşabilir."

"Türkiye Sosyalist Hareketi'nin Devrimci Öğeleri'nden kimlerin kastedildiği çok açık, değil mi? "Reel sosyalistleri" saymassak, geriye başta Kurtuluş olmak üzere Dev-Sol'dan TİKKO'ya kadar uzanan yelpaze kalıyor.

Sıra geliyor, bu 39 yalancı dolmadan bol salçalı bir türlü yapmaya.

Bütün revizyonistlerin büyük rüyası... maceracıları birleştirip örgütlemek. Bunlara uygun bir eylem programı oluşturmak... Birikim kolları sıvıyor. Bu işe talip.

"Bu devrimci öğelerden oluşan sosyalist hareket içinde merkezi bir birlik henüz yoktur. Büyük kısmı ülke çapında yaygın eğilimler olarak vardır. Dolayısıyla bütün öğeleriyle Türkiye sosyalist hareketinin merkezi birliğinin herşeyden önce bu eğilimlerin yukardan aşağıya bir süreç içinde birleşmeleri, en azından ittifakıyla sağlanacağı söylenebilir."

Bu noktada Birikim'cilerin karşısına bir güçlük çıkıyor. Kafadarları sahte solcuların durumu hiç de parlak değildir. Birikim bunu şu sözlerle itiraf ediyor:

"Dernekler ve öteki örgütler, sosyalistler ile toplumsal muhalefet arasındaki tek bağlantı yeriydi. Sıkıyönetim bir dizi demokratik hakkı rafa kaldırarak, tüm dernekleri faaliyetten yasaklayarak, bu yetersiz bağı da koparmaya çalışmaktadır."

Eh,ne yapalım. Gülü seven dikenine katlanırmış. Birikim de dostlarının bu kadarcık kusurunu sineye çekecek. Bu güçlüğü yenebilmek için Birikim dostlarına "siyasal yönlendiriciliğin önemli olduğu yeni bir ideolojik-örgütsel program" öneriyor.

Halk içindeki bölünmeler ve bölücülük

Birikim'in "Maraş'tan Sonra" adlı kitapçığının sahte solu birleştirme bölümünü, halkın bölünmesi izliyor. Bu konuda Birikim'in çok parlak fikirleri var.

Halkın mahallelerde ve kentlerde mezhep, milliyet ve fikirlerine göre bölünmüşlüğü, Birikim'in hayalinde canlandırdığı "iç savaş"ın maddi temelini oluşturuyor. Birikim buna dört elle sarılıyor:

"Sosyalistler bu bölünmüş kentlerde "sol" tarafın hem en aktif öğeleridir ve hem de fiili önderlik konumunu üstlenmişlerdir. Görünen odur ki, şu ana kadar bu aktiflik ve önderlik bölgenin savunulması için gerekli faaliyetlerle sınırlı kalmıştır. Sosyalist eğilimler kent hayatının bütünlüğünün parçalanması ve bölgede bu altüst olmuş hayatın yeniden örgütlenmesinde etkin bir rol, hele sosyalistçe etkin bir rol üstlenmemişlerdir."

"Savunma ile sınırlı kalmışlar". .. Etkin rol üstlenmemişler" Birikim'in çıkardığı dersler bunlar. Allahtan üstlenememişler. Bir de üstlenseler ne olur acaba? İstanbul'daki 1 Mayıs Mahallesinde gecekondu halkını kendilerine bağımlı kılabilmek için Belediye'nin yaptırdığı çeşmeyi yıkanların, bir de Birikim'in gönlünde yaptığı gibi "savunma"dan "saldırıya" geçmelerinin ne anlama geleceğini bilmem okuyucu gözünde canlandırabiliyor mu? 1 Mayıs halkı bunun ne anlama geldiğini yaşayarak acı tecrübeleri sonucunda öğrendi.

Birikim o kadar hızlı ki, "kurtarılmış bölge ve mahallelerde" kültürel faaliyetlerin örgütlenmesini" bile tartışıyor.

"İç savaş"ın askeri taktikleri

Sahte solu birleştirip, halk içindeki bölünmeleri de derinleştirdikten sonra sıra geliyor silahlı mücadeleye.

Askeri taktikler konusunda da ilginç fikirleri var. Birikim'in.

Birikim'e göre "iç savaş" bir cephe savaşı olmayacak. Bütün ülkeye yayılacak. Bu nedenle, örgütlenmede ademi merkeziyetçi taktikler öngörüyor.

"Taraflar ancak sürecin daha sonraki evrelerinde tek bir cephe hattı boyunca savaşır hale gelebileceklerse... sosyalist hareketin bunu kesinlikle gözönünde tutması, bunun öncelikle örgütsel düzeydeki gerçeklerini kavraması zorunludur."

Bir an için Kastro'yu okuduğunu sanıyor insan. Yo, hayır. Bu satırlar kesinlikle Birikim Dergisi'ne aittir.

Birikim yazdıkça açılıyor, açıldıkça yazıyor.

"Tek merkezden yönetilmesi büyük ölçüde imkansız olan böyle bir savaş, bölgesel yönetimi ön plana çıkartır. Her bölge, uzun süre merkezi bir bilgilenmeden ve yönlendirmeden yoksun, kendi imkanları ile karar vermek durumunda kalacaktır...

Faşist güçlerin egemen olduğu bölgelerde yerleşik üssü sahip olmadan hareket edecek olan müfrezeler ise şüphesiz daha karmaşık sorunlarla yüzyüze kalacaklardır.

Bütün bu taktikler, "sosyalist kültür dergisi" Althusser ve Lucacs hayranı, aristokrat Birikim'in son numaraları.

"İç savaş" ve Talabani adlı bir savaşçı

Birikim'in hesapları çok yönlü. Sahte solu bütünüyle düzene koyup, savaş mevzilerine soksa dahi, yeterli olmuyor. Türkiye bu, kocaman bir ülke. Batıdan doğuya binlerce km. Büyük kentlerde, gençlik içinde sahte sol var ama peki doğu'da ne olacak ? Orada ne Dev-Sol sokaklarda lastik yakabiliyor ne de Halkın Kurtuluşu "Suadiye vapurunu kaçırabiliyor.

Birikim bu noktada çok kurnaz ve faydacı. Doğu'da borusu ötenin kapısını çalıyor. Kendine başka müttefikler arayarak, açığını kapatmaya çalışıyor.

"İç savaşta. . .belli bir üstünlük oluşturabileceği düşünülen Fırat'ın doğu bölgesinde." diye başladığı sözünü, bakın kime el uzatarak bağlıyor ?

". . . Bu görünümü belli ölçüde değiştirebilecek olan sunni-Kürt kesimleri içinde son yıllarda hayli güçlenen sosyalist eğilimlerdir. Bunların özellikle böyle bir iç savaş ortamındaki tutumları, yalnızca Doğu Anadolu'daki durumu değil, Türkiye'nin bütünündeki savaşın seyrini önemli ölçüde etkileyecektir."

Birikim'in "Fırat'ın doğusunda" kime bel bağladığı çok açık, değil mi ? Adını koymuyor ama Celal Talabani adlı Rus ajanını kastettiği apaçık ortada. Son yıllarda sünni-Kürtler içinde geliştiğini iddia ettiği ve "iç savaş" tahlillerinde hesaba kattığı "sosyalist eğilimler " ile Talabani'den başkasını kastetmesi mümkün mü?

Birikim'in niyetleri giderek tabak gibi ortaya çıkıyor. Sahte solla yola çıkıyor, halkı bölüyor, doğuda ise tayin edici çatışmayı Talabani'den bekliyor. Yani Rusya'dan

Revizyonizm maceracılıkla, bunlar da bölücülükle içice geçiyor.

(Devamı var)

demokrat gözüyle

lütfü oflaz

Ülkücünün mektubu...

"Bunu saymayız yine bekleriz" cümlesiyle bitmişti ülkücüler hakkındaki son yazımız.

Bizi bekletmediler. Hatta beklediğimizden de fazla ilgi gösterdiler. Teşekkürler...

İşte bunlardan sadece biri. . .

Mektubu yollayanın ismi: Alaattin Zortul. . .

Adresi: Ak Palas Oteli Erçiş-Van. . .

Ve mektubun metni:

"Ben; Türk-İslâm sentezi potasında yoğrulmuş, hayatın çileleriyle küçükten beri savaşmış gerçek bir Türk aydınıyım. Türk'ün bekâsını, bölünmez bir bütün olduğunu savunan bir milliyetçiyim. Yani sizin "faşist" diye itham ettiğiniz bir ülkücüyüm ve her türlü emperyalizme karşıyım. Aynı zamanda Komünizme ve Faşizme de.

"Geçen gün Aydınlık aldığımda "Ülkücünün Türküsü" başlıklı yazınız dikkatimi çekti. Yazınızda ülkücüleri bir madalyona benzetiyorsunuz. Bir yanında başka şeylerin, diğer bir yanında da başka şeylerin olduğunu arzetmektesiniz.

"Günümüzde Avrupa'da, Afrika'da istiklâl mücadelesi verenlerin, hürriyete susayanların cebinde M.K. Atatürk'ün resimleri çıkıyor. Ama Türkiye'de istiklâl mücadelesi verenlerin cebinde Mao'nun, Lenin'in resimleri çıkartılıyor. Bunların gayesi bellidir. Birisi Türk'ü Rus'a uşak etmek, diğeri Çin'e uşak etmek istiyor. Diyeceksiniz ki siz de ABD'ye uşak etmek istiyorsunuz.

"Biz Türk-İslâm sentezini savunan ülkücüler olarak "Ne ABD, Ne Rus, Ne de Çin, herşey Milliyetçi Türkiye için" diyoruz. Siz bunu diyemiyorsunuz."

Niye diyemiyecekmişiz? Dinleyin diyoruz bakın:

"Ne Amerika, Ne Rusya, Ne Çin; herşey bağımsız Türkiye için. . ."

Ama biliyoruz ki sırf sloganlarla Amerika'ya da, Rusya'ya da karşı çıkılmaz.

Örneğin ülkücüler "Amerika'ya karşıyız" der. . .

Bu neyi belirler ?

Sen Nato'ya karşı mısın, değil misin ondan haber ver ?

Nato dediğin VC'ye giderken bile Amerika'ya danışan bir teşkilat !

Kıbrıs çıkartmasında ambargoyu uygulayan kimdi ? Hafızalarınızı çalıştırın, hatırlayın. . .

"Amerika'ya karşıyım, Nato'nun yanındayım" demek "Amerikanın yanındayım" demekten başka birşey değildir.

Çünkü Nato denilen şey, ABD'nin aynısının tıpkısı gibidir !

. . . .

Burada kesiyoruz.

Mektuptaki soru işaretlerinden yalnızca birine değindiğimizi de biliyoruz.

Gerek Aydınlık Meclisine yollayıp da şu ana kadar yanıtlanmayan, gerekse bana yollanan ülkücü mektuplarındaki soruları bir tasnife tabi tutacak ve sütunu ara-sıra onlara açacağız.

Tartışma asıl şimdi başlıyor.

Fikrine ve kendine güvenen beri gelsin.

HALKIN SESİ

GAZETEMİZİN SAHİBİ 45 MİLYON HALKTIR

CEYHAN'DA TRİPORTÖR SÜRÜCÜLERİ DİRENDİLER, HAKLARINI GERİ ALDILAR

●Kaymakamlık ve trafik polisleri, sürücülerin şehre girmelerini önlemeye çalışıyordu

Ceyhan'da şehre girmeleri yasaklanmaya çalışılan Triportör sürücüleri, direnerek haklarını tekrar geri aldılar.

18-19 Şubat günleri, Ceyhan trafik polisleri, Triportör sürücülerini şehire sokmamak amacıyla, hareket ettiler. Gördüklerini dövdüler. Bunun üzerine, 39 sürücü, ortak bir dilekçe hazırlayarak, durumu Kaymakam'a bildirdi. Şehirde çalışmak istediklerini, geçimlerinin bu iş üzerine olduğunu, yoksa aç kalacaklarını belirtiler. Şehire girmelelerinin engellenemeyeceğini söylediler. Bunun üzerine, tekrar şehirde çalışma hakkını elde ettiler. Sürücüler muhabirimize şunları anlattılar:

MEHMET ÖNDER: 1966 yılından bu yana bu meslekteyim. Daha önceleri de polis ve belediye zabıtaları bizlere baskı yaptılar. O zaman da direndik hakkımızı aldık. Bir çok hakarete uğramamıza rağmen bu işi sürdürdük. Bu gün yine bizlere dipçiklerle saldırdılar. Bizim geçim kaynağımız bu, zaten kıt kanaat geçiniyoruz Halktan fazla ücret de almıyoruz, belediye ile aynı fiyata yolcu taşıyoruz, 250 kuruş alıyoruz.

Bizim hiç kimse ile kavgamız, kinimiz yoktur. Biz sürücüler alın terimizle, çocuğumuzun karnını doyurabilmek için sabahın ayazında işe başlıyoruz. Akşama kadar ancak 200 lira kazanabiliyoruz.

Bizlerin 1978 yılında bir derneği vardı, sonra değıldı. Şimdi yeniden derneğimizi kurmaya çalışıyoruz. Sendikasız ve derneksiz çok rezil oluyoruz. Sendikamız olsa, böyle durumlarda daha birlikte hareket ederiz.

CEMAL YILDIRIM: Ailemi geçindirmek için liseden ayrıldım. Bir çok yere iş bulmak için müracaat yaptım, hiç birisinden sonuç çıkmadı. Bu işi yapmaya mecbur kaldım. 6 kişiye bu işle bakıyorum. Öyle günler oluyor ki, akşama kadar 50-60 lira ancak kazanıyoruz. Yolların bozuk olması nedeniyle, arabalarımız sık sık bozuluyor.

Kazancımızın büyük bir kısmı da masrafa gidiyor.

CELAL TÜRKLER: Bizler yoksul insanlarız. Bizleri hor görmeye, baskı yapmaya hiç kimsenin hakkı yoktur. Bizler de bu yurdun evlatlarıyız.

Sürücüler, isteklerini de şöyle sıralıyorlar:1. Belediye bizlere durak vermelidir. 2. Sendikalı, sigortalı olmak istiyoruz. 3. Sürekli derdimiz olan yedek parçanın, her bayide bulundurulmasını ve karaborsanın önlenmesini istiyoruz.

Ceyhan da triportör sürücülerinin durumu budur.

İzzet Dalyan

Birçok hakarete uğramamıza rağmen bu işi sürdürdük. Bizim geçim kaynağımız bu

Bu parçanın fiyatı 150 lira. Daha dün 40-50 liraydı.

Eskişehir Eczacı Kalfaları Derneği Başkanı

Turhan Koçhan:

Eczane sahipleri, kalfaların sorunlarına eğilmezse, yakında yalnız çalışırlar

Eczacı kalfalarının sorunları saymakla bitmez.

Yurdumuzda hiçbir meslekte bizim kadar sorun olduğunu tahmin edemiyorum. Eczacı ile kalfaların işbirliğinin bugüne kadar sağlanamamış olmasının tek nedeni yetkili makamların bizlerin sorunu ile yeterince ilgilenmemiş olduğundandır.

Tüm eczacıların ve eczane sahiplerinin şunu bilmesini isterim ki, eğer kalfaların sorunlarına eğilmezlerse yakında yalnız çalışmak zorunda kalacaklardır.

Eczacılar hastaları ilaçsız bırakmamayı gelenek haline getirmelidir. Eczacı kalfaları her konuda tecrübe sahibidir ve hastaların yardımına koşmaktadırlar. Eczane sahipleri, kalfaların sorunlarına daha fazla eğilmelidir. Bizleri güç durumda bırakmak bu mesleği karalamaktan başka hiçbir işe yaramıyor.

Haydar Özkan

"TÜRKİYE'DE ANARŞİ"

AYDINLIK GAZETESİNİN DÜZENLEDİĞİ AÇIK OTURUM

Cüneyt Arcayürek (Hürriyet gazetesi)
Hüsamettin Çelebi (Günaydın gazetesi)
Orsan Oymen (Milliyet gazetesi)
Doğan Yurdakul (Aydınlık gazetesi)

Genel Dağıtım:
TÜR-DA,
Hamam Sokak No:4
Cağaloğlu-İstanbul

25 TL.

AYDINLIK YAYINLARI

yeni çıktı

AYDINLIK YAYINLARI

2. Baskı

DOĞU PERİNÇEK

Doğru Eylem Nedir?

12,5 lira

Genel Dağıtım: TÜR DA
Hamam sok. No: 4
Cağaloğlu İSTANBUL

Bu derleme, proleter devrimci hareketin 1969-71 yıllarında sürdürdüğü ideolojik ve siyasi mücadelelerin en önemli belgelerinden oluşmaktadır. Proleter Devrimci AYDINLIK, İşçi-Köylü ve Türk Solu dergilerinde yayınlanan yazılar, bu dönemin tarihine ve proleter devrimci hareketin geçmişine ışık tutmaktadır. Mihri Belli revizyonizmine ve maceracılığa karşı yürütülen iki çizgi mücadeleleri, Türk Solu ve AYDINLIK dergilerindeki bölünmelerin temelini oluşturan ideolojik saflaşmalar... Doğu Perinçek'in bu dönemi değerlendiren geniş önsözüyle...

Proleter Devrimci Aydınlık SEÇMELER I, 1969-70 yıllarını kapsamaktadır.

Proleter Devrimci Aydınlık

SEÇMELER–I

AYDINLIK YAYINLARI

70 LİRA

Genel Dağıtım TÜR DA
Cağaloğlu Hamam sok No 4 - İSTANBUL

BULMACA

	1	2	3	4	5	6	7	8	9	10	11	12
1										■		
2					■							
3										■		
4			■					■				
5		■			■		■					
6				■								■
7							■		■		■	
8	■					■						

SOLDAN SAĞA: 1) Belge, başarı belgesi- Kimyada Silisyum'un simgesi. 2) Kiraya verilerek gelir getiren mülk - Bölüşmek, paylaşmak. 3) Ruhça ve bedence çöküntü ve nedeni berrak olmayan sürekli hüzün hali gibi belirtiler veren bir ruhsal hastalık - Kimyada Nikel'in simgesi. 4) Bir müzik aleti - Bir erkek adı - Orta Asya Türklerinde devlet başkanlarına verilen san. 5) Kimyada Molibden'in simgesi - Tersi mera. 6) Avuç içi - İtalya'nın Sicilya adasında bir kent. 7) Yol yordam, metod. 8) Resmi makamlarca çarşı mallarına koyulan fiyat - Sıkma ve germe gibi işler için kullanılan, tahtadan ya da madenden çember.

YUKARIDAN AŞAĞI: 1) Eski Japon feodallerinin, savaşmayı meslek haline getirmiş olan silahşörleri. 2) Tersi erkek keçi -İstikamet. 3) Tersi bir çoğul eki - Anlam (eski dil). 4) Ana hattan gelen elektrik enerjisini, çeşitli yönlere dağıtan büyük transformatör - Türkiye Cumhuriyeti'nin uluslararası kısaltması. 5)'İşte' anlamında bir ünlem - Tersi her zaman, daima, 6) Tersi özellikle tütün fidelerinde görülen bir hastalık 7) Tersi özellikle lağımlı sularda görülen hastalık yapıcı bir mikrop. 8) Başında saçı olmayan - Hatta, öyle. 9) Apaçık, belli (eski dil). 10) Avrupa'da bir millet. 11) Fakülteler arası yüksek kurul. 12) Tersi bir sayı (iki kelime) - Resmi yazışmalarda kullanılan, 'hakkında' sözcüğünün kısaltılmışı.

DÜNKÜ BULMACANIN ÇÖZÜMÜ

	1	2	3	4	5	6	7	8	9	10	11	12
1	K	A	R	A	C	A	O	Ğ	L	A	N	■
2	A	Y	E	V	İ	■	F	■	A	R	S	E
3	B	O	Y	U	N	D	U	R	U	K	■	Ş
4	O	F	■	K	■	O	■	A	S	A	B	İ
5	T	■	B	A	L	K	A	Ş	■	N	■	L
6	A	F	E	T	■	U	■	A	K	S	A	K
7	J	E	T	■	E	M	E	K	T	A	R	■
8	■	S	A	R	M	A	N	■	T	S	İ	K

Avrupa NATO Müttefik Kuvvetleri Komutanı General Haig:

"SOVYETLER'İN ÜÇÜNCÜ DÜNYADA YÜRÜTTÜĞÜ FAALİYETLERİ GÖRMEZLİKTEN GELEMEYİZ"

- Emekliye ayrılması beklenen Haig'in yerine, General Rogen atanacak

DIŞ HABERLER SERVİSİ

Avrupa'daki NATO Müttefik Komutanı General Haig, Sovyetler Birliği'nin son zamanlarda Üçüncü Dünya ülkeleri üzerinde kazandığı etkinliğin görmezlikten gelinemeyeceğini söyledi. ABD Senatosunun bir komisyonuna bilgi vermek üzere geldiği ABD'de, özel bir kuruluşun toplantısında konuşan Haig, "Üçüncü Dünya Ülkeleri NATO kapsamı dışında yer almakla birlikte, Sovyetler Birliği'nin bu ülkelerde yürüttüğü faaliyetleri göz önünde tutmalıyız" dedi.

General Haig, Afganistan, Güney Yemen ve Etyopya'daki Sovyet faaliyetlerini, "Moskova'nın yeni müşteri kazanma faaliyeti" olarak nitelendirdi.

Kısa bir süre sonra emekliye ayrılması beklenen NATO Komutanı, konuşmasında Türkiye'den de söz etti. Haig Türkiye'nin içinde bulunduğu mali güçlüklerden kurtulmasına Batı'nın yardımcı olması gerektiğini söyledi.

HAİG'İN HALEFİ

ABD Devlet Başkanı Carter, emekliye ayrılması beklenen Alexander Haig'in yerine, ABD Kara Kuvvetleri Komutanı Bernard Rogers'ı Avrupa NATO Müttefik Kuvvetleri Komutanlığına aday olarak önerdiklerini açıkladı.

ABD tarafından bu göreve önerilen bütün adayların kabul edildiğini hatırlatan gözlemciler, General Rogers'ın Avrupa NATO Müttefik Kuvvetleri Komutanlığına atanmasının kesin olduğunu belirtiyorlar.

ABD Kara Kuvvetleri Komutanı Bernard Rogers'ın siyasi eğiliminin ne olduğu bilinmemekle birlikte, Vietnam ve Kore savaşlarına katılmış bir kumandan olduğu bildiriliyor.

Yeni bir moda: Komşu ülkede selamet cephesi kurmak

"Somali selamet cephesi" Etyopya'da kuruldu

ADİS ABABA

Etyopya'nın başkenti Adis Ababa'da "Somali Selamet Cephesi" kurulduğu açıklandı. Cephenin kurulmasına, Sovyetler Birliği ve Küba tarafından desteklenen Etyopya yönetimi ön ayak oldu.

Daha önceleri "Demokratik Eylem Cephesi" adı altında Siad Barre yönetimine karşı faaliyet gösteren örgüt, Adis Ababa'da yaptığı kongreden sonra ismini ve "görevlerini" değiştirdi.

"Selamet Cephesi", Siad Barre'a karşı açtığı mücadelede bir de radyo istasyonuna sahip oldu. Kulmis radyosu Adis Ababa radyosu ile aynı dalga uzunluğunda yayın yapıyor.

İki bin kişilik bir "vurucu güce" sahip olduğunu açıklayan "Selamet Cephesi" Genel Sekreteri Mustafa Hacı Nur, bölgede yaşayan çeşitli kabileleri cephe altında birleşmeye çağırdı.

AFRİKA BOYNUZUNDA YENİ DURUM

Bilindiği gibi Moskova yanlısı bir siyaset izleyen Etyopya Cunta lideri Haile Mariam Mengistu, Somali'nin Etyopya'yı işgal edeceğini öne sürerek, bölgede sık sık çatışmaların çıkmasına neden olmuştu.

Afrika Boynuzundaki saldırganlığını gizlemek çabasında olan Etyopya yönetimi, tecrit zincirini kırmak için Ocak ayı sonlarında Kenya ile bir "Dostluk ve İşbirliği Anlaşması" imzalamıştı.

Bu işbirliğinin tehlikeli boyutlara ulaşabileceğine inanan Somali yönetimi de Kenya Devlet Başkanı Arap Daniel Moi'yı Mogadişiu'ya davet etmiş ve Somali-Kenya ilişkilerinin geliştirilmesini istemişti.

Ancak Batılı ajanslar Siad Barre'ın Moskova ile bozulan ilişkilerini yeniden normalleştirmek istediğini belirttiler.

Öte yandan Mengistu yönetimi ile işgalci Küba birliklerinin yönetimi arasında bazı görüş ayrılıklarının çıktığı bildiriliyor.

"Le Monde" gazetesinin muhabirine göre, Küba, Mengistu yönetiminin Eritre Halk Kurtuluş Ordusuna ve Moskova yanlısı Meison grubuna karşı uyguladığı tutumu benimsemiyor.

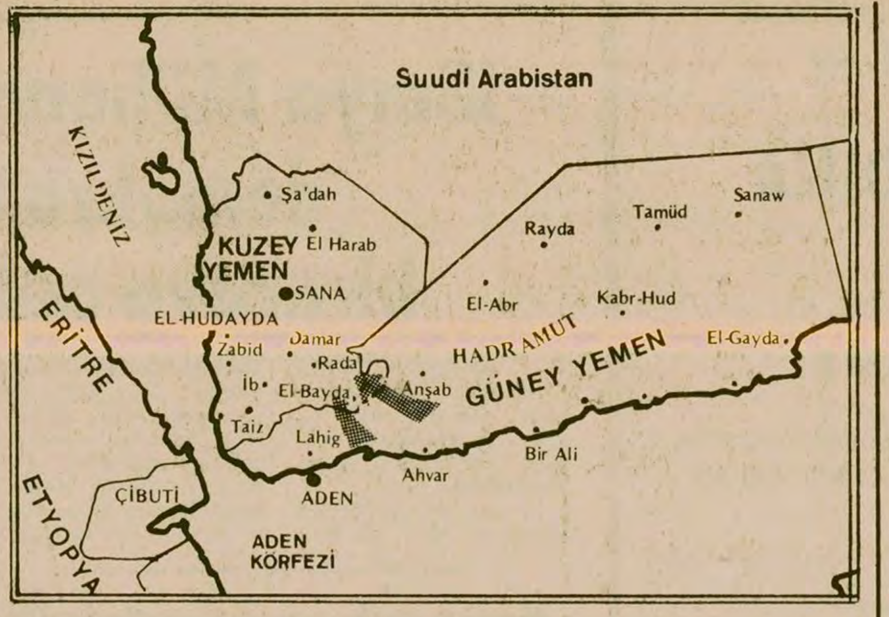

Saldırgan Güney Yemen birlikleri, Kuzey Yemen'de bazı bölgeleri ele geçirdi

- ***300 Güney Yemen askeri, Kuzey Yemen birliklerine katıldı***
- ***Güney Yemen'e ait 3 tank ve 4 zırhlı araç, sınırı geçerken ele geçirildi***

BEYRUT

Güney ve Kuzey Yemen arasındaki iki gün önce başlayan çarpışmaların sürdüğü bildirildi.

Kuzey Yemen Haber Ajansı, sınırı geçen Güney Yemen birliklerine bağlı 300 askerin Kuzey Yemen birliklerine katıldığını, 3 tank ve 4 zırhlı aracın ise ele geçirildiğini açıkladı. Bu arada Güney Yemen birliklerinin Kataba kentini işgal ettiği ve El-Bayda eyaletinin birçok bölgesini de kontrolu altına aldığı belirtildi.

Güney Yemen ise ilk saldırının Kuzey'den geldiğini iddia etmeye devam ediyor

DİPLOMATİK GİRİŞİMLER

Öte yandan, Kuzey Yemen, Arap Birliği Konseyi'ni toplantıya çağırarak Güney Yemen'in giriştiği saldırı ile ortaya çıkan durumun görüşülmesini istedi. Kuzey Yemen Hükümeti, Arap Birliği Konseyinden bölgeye bir inceleme heyeti göndermesini de istedi.

Bu arada Kuzey Yemen Enformasyon Bakanı Muhammed Salim ülkesine yapılan saldırı ile ilgili bilgi vermek ve diplomatik destek sağlamak için gittiği Irak'ta temaslarını sürdürüyor. Güney Yemen Dışişleri Bakanı ise Suudi Arabistan'da aynı yönde girişimlerde bulunuyor.

HOMEYNİ, SOVYET BÜYÜKELÇİSİNİ UYARDI

"İran'ın içişlerine karışmak isteyen yabancılarla sonuna kadar savaşacağız"

- **DR. SAYEGAN:**

"Eğer Tudeh, Sovyetler Birliği'nin hizmetindeyse, ona hiç bir özgürlük tanınmamalıdır"

"İran, İslamiyetin ilk günlerindeki şeriat yönetimine dönemez"

- Cumhurbaşkanlığının en güçlü adayı, İran'ın iki süper devlete karşı bloksuzluk politikası izlemesi gerektiğini söyledi
- ABD senatörü Jackson: "Sovyetler Birliği, bir süreden beri petrol üreticisi ülkeleri kuşatıyor"

DIŞ HABERLER SERVİSİ

Brejnev yönetiminin kutlama mesajlarını iletmek üzere Devrim Karargahına gelen Sovyet Büyükelçisi Vinogradov'la görüşen Ayetullah Homeyni, "İran'ın içişlerine karışmak isteyecek yabancılarla gücümüzün sonuna dek savaşacağız" dedi.

Ayetullah Homeyni, yabancı güçlerin ülkesinin içişlerine karışmamaları halinde, herkesle iyi ve dostça ilişkiler kuracaklarını bildirdi.

DR. SAYEGAN: "BÖLÜCÜLER EZİLMELİDİR"

Fransız Haber Ajansına bir demeç veren, Cumhurbaşkanlığının en güçlü adayı **Dr. Sayegan**, "özgürlük ve **demokrasiye karşı komplo düzenleyen** bölücüler acımasızca ezilmelidirler" dedi.

Birkaç gün önce, yirmi yıldır sürgünde bulunduğu Paris'ten İran'a dönen Sayegan, yabancıların hizmetinde olanlar dışında bütün siyasi parti ve örgütlere eylem ve düşünce özgürlüğünün tanınması gerektiğini söyledi. Sayegan konuyla ilgili sözlerine şöyle devam etti:

"Yabancılara hizmet eden partiler yasaklanmalıdır. Tudeh Partisi, eğer Sovyetler Birliği'nin hizmetindeyse ona da hiç bir özgürlük tanınmamalıdır. ABD'nin hizmetindeki ya da eski rejime bağlı siyasal parti ve kuruluşlar da hiç bir özgürlükten yararlandırılmamalıdırlar."

Dr. Sayegan, demecinin başka bir bölümünde, İran'ın İslamiyetin ilk günlerindeki şeriat yönetimine dönemeyeceğini, ülkede uluslararası planda saygınlığı olan modern bir cumhuriyet kurulması gerektiğini belirtti.

Şah'ın ordusunun dağıtılarak yerine, ulusu ve halkı korumakla yükümlü demokratik bir "ulusal muhafız" ordusu kurulması düşüncesinde olduğunu söyleyen Cumhurbaşkanı adayı, İran'ın iki süper devletten bağımsız, bir bloksuzluk politikası izlemesi gerektiğini vurguladı.

Devlet yönetimi ile ilgili bir soruyu cevaplayan Dr. Sayegan yasama, yürütme ve yargı erklerinin birbirinden ayrılması görüşünü savunduğunu bildirdi. Sayegan, gizli islam mahkemelerinin yerine açık mahkemelerin kurulmasını da istedi.

32 GENERAL DAHA EMEKLİYE AYRILDI

İran Genel Kurmay Başkanı Veli Garani, Şah ordusunda komutanlık yapan 32 generalin daha emekliye sevkedildiğini açıkladı.

BAZERGAN'IN DEMECİ

Fransız televizyonuna bir demeç veren İran Başbakanı Mehdi Bazergan, İran'ın petrol ihracatında hiç bir ülkeye ayrıcalık tanımayacağını söyledi ve İsrail ile Güney Afrika'ya petrol satılmayacağını tekrarladı.

Bazergan, ülkesinin ulusal zenginliklerini tehlikeye düşürmeden petrol üretiminin en yüksek düzeye çıkarılacağını da belirtti.

Fransız televizyonu muhabirinin, İran'daki yönetimin zaafları konusundaki bir sorusunu da cevaplandıran Bazergan, hükümet ile Devrim Konseyi arasında bazı yetki boşlukları olduğunu söyledi ve idam edilen generallerle ilgili haberleri gazetelerden öğrendiğini açıkladı.

İran'ın komşularının, İran'a karşı tutumları konusunda da bir açıklama yapan Bazergan, şöyle dedi:

"Devrimimiz, zorbalığa ve ayrıcalıklara karşı bir devrimdir. Eğer komşularımızda da buna benzer koşullar varsa, onlar kaygı duymakta haklıdırlar."

Öte yandan İran Başbakanı, İran devriminde Halkın Savaşçı Öncüleri ve Tudeh örgütünün de payları olduğunu iddia etti ve kendilerine buna uygun yerin verileceğini söyledi.

AMERİKALI SENATÖRÜN YORUMU

ABD senatörü Henry Jackson, İran'da meydana gelen gelişmenin Türkiye ve Pakistan'ın durumunu da tehlikeye soktuğunu söyledi.

Washington Üniversitesinde bir konuşma yapan Jackson, Sovyetler Birliği'nin İran'da etkinliğini artırması için, hiç bir engel kalmadığını söyledi. Jackson, Sovyetler Birliği'nin bir süreden beri petrol üreticisi ülkeleri kuşatmaya başladığına işaret etti.

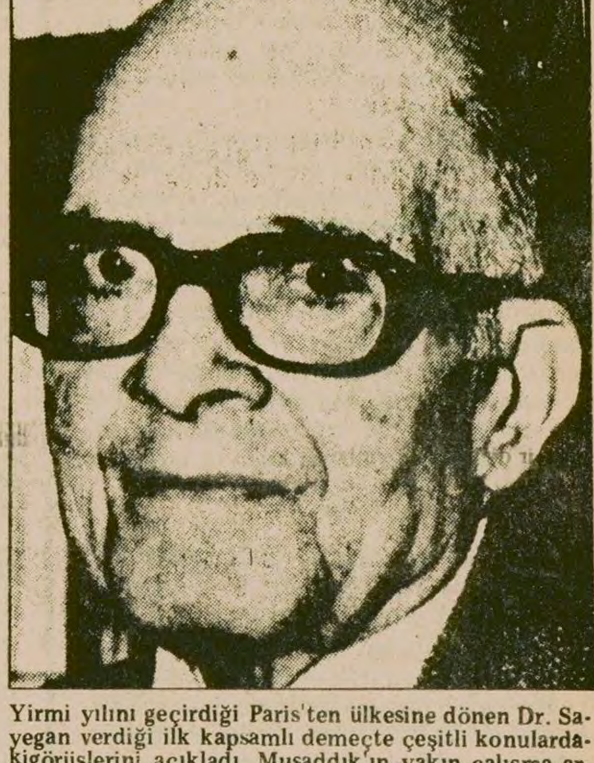

Yirmi yılını geçirdiği Paris'ten ülkesine dönen Dr. Sayegan verdiği ilk kapsamlı demeçte çeşitli konulardaki görüşlerini açıkladı. Musaddık'ın yakın çalışma arkadaşı olan Sayegan'ın cumhurbaşkanı seçilmesine kesin gözüyle bakılıyor.

Demokratik Kamboçya'nın Pekin Büyükelçisi:

"VİETNAM SOVYETLER'E RAĞMEN, UZUN SÜRE DAYANAMAZ"

ABDULLAH GÜRGÜN STOCKHOLM'DEN BİLDİRİYOR

Dagens Nyheter Gazetesi 21. Şubat Çarşamba günkü sayısında, Demokratik Kamboçya'nın Pekin Büyükelçisi Pich Cheang ile yaptığı bir söyleşiyi yayınladı. Pich Cheang, Demokratik Kamboçya hükümetinin ülke dışında en önde gelen sözcülerinden birisidir.

Demokratik Kamboçya Büyükelçisi söyeşide, Vietnam'ın Kamboçya'yı üç hafta içinde kontrol altına alabileceğini sandığını, fakat yanıldıklarını ve devrimci Kamboçya birliklerinin 15 Ocaktan itibaren karşı saldırıya geçtiklerini söyledi.

Büyükelçi Pich Cheang, şöyle dedi. "Bütün köprüleri bozduk. yolları kestik, şehirlerin çoğunu abluka altına aldık. İkinci olarak da Vietnam birliklerini yok ediyoruz. Erzak, cephane, benzin ve ilaç temin edemiyorlar. Bazı şehirlere yalnız hava yolu ile ulaşabiliyorlar. Durumları kötü."

"Şimdi hükümetimizin tüm üyeleri tekrar Kamboçya'da biraraya geldi. Pol Pot yine başbakan. Başkan Khieu Samphan ve başbakan yardımcısı Ieng Sary de geri döndüler."

Battambang-Pnom Pen şehirleri arasındaki 5 numaralı yol dahil 3, 4, 5, 6 ve 7 numaralı yolların kesildiğini ve bu yollar üstündeki şehirlerin abluka altına alındığını bildiren Büyükelçi şöyle devam ediyor:

"Vietnamlılar içerideki 14 tümenlerine ilave olarak üç tümen daha getirmek zorunda kaldılar."

İKİ YOL

"1978 yazından beri bir işgal olabileceğini biliyorduk. Önümüzde iki yol vardı. Birincisi: İşgali direk karşılamak, ikincisi: Geri çekilerek birliklerimizi korumak... Biz ikincisini seçtik. Birliklerimiz geri çekilerek, güçlerini korudular. Şu anda düzenli devrimci ordumuz, mahalli kuvvetlerimiz ve gerilla birliklerimiz var. "Biz bir halk savaşı veriyoruz ve biliyoruz ki, kazanacağız. Çünkü Vietnam güçlü değil. arkalarında Sovyetler olmasına rağmen uzun süre dayanamazlar.

İSVEÇ VİETNAM'A YARDIMI KESMELİDİR

Kamboçya'daki yasa dışı hükümetin Vietnam ile yapacağı anlaşmanın, işgali yasallaştırma ve Vietnam kontrolunda bir Hindiçini Federasyonu kurma amacına yönlik olduğunu belirten Demokratik Kamboçya Büyükelçisi, daha sonra İsveç'in Vietnam'a yaptığı yardıma değindi ve bu yardımın kesilmesini istedi. Pich Cheang, İsveç'in ilaç yardımında bulunarak Demokratik Kamboçya ile dayanışma yapması dileğinde olduğunu ifade etti.

Demokratik Kamboçya Büyükelçisi Pich Cheang, Çin'in Tayland Yoluyla silah ve cephane yollayıp yollamadığı sorusunu ise şöyle cevapladı: "Emin olunuz ki, bunun için bir çok yolumuz var. Çin'in maddi ve manevi tüm yardımlarından memnunluk duyuyoruz."

Pich Cheang, Sihanuk'la ilgili bir soruyu cevaplarken de şöyle dedi: "Pnom Pen'den çekildikten sonra, Sihanuk'a Birleşmiş Milletlere giderek davamız hakkında konuşması görevi verildi. Şimdi de davamız için dost kazanma görevini üstlendi"

BAHA TARGÜN

Sovyet SS füzelerinin hedefi: Almanya

F.Almanya

Brüksel'de yayınlanan Amerikan kaynaklı bir bilgiye göre, Sovyetler'in seri olarak ürettiği orta menzilli SS-20 roketleri şimdilik yalnızca Almanya'yı hedef alıyor.

NATO'nun elindeki kesin olmayan rakamlara göre, Ruslar daha şimdiden 40 kadar seyyar rampaya yerleştirilmiş, 120 orta menzilli roketi ateşlemeye hazır tutuyorlar.

Bilindiği üzere, bu roketlerin her biri ayrı ayrı hedef bulabilen üçer atom başlığı taşıyor. Böylece de SS-20 roketleri bugünkü kapasiteleriyle 360 hedefi vuracak güteler. 4 bin kilometre menzilli olan roketlerin, şimdiye kadar sanıldığından daha yüksek bir isabet gücüne sahip olduğu, NATO'nun elde ettiği yeni bilgiler arasında.

Bu roketler, eskiden 300 metreye kadar hedeften sapabiliyorlardı. Yapılan son yeniliklerle bu sapma, 100 metrenin altına düşürüldü.

NATO'lu uzmanlar, sapma oranının küçülmesiyle yani hedefe oldukça iyi isabet imkanının sağlanmasıyla roketlerin atom başlıklarının tahrip gücünün taktik olarak düşürüldüğünü, bundan da amacın şu olduğunu söylüyorlar: "Almanya'da üslenmiş Amerikan ve İngiliz birliklerine zarar vermeden dar daireler içinde Alman hedeflere isabet kaydetmek. Böyle yaparak Almanları müttefiklerinden koparabileceklerini hesap ediyorlar."

Bu yorum akla yakındır. Çünkü ABD'nin NATO savunması stratejisinde, Almanya'nın belli bir bölümünün gözden çıkarılması zaten yer almaktadır. Sovyetler'in "Alman hedeflere" saldırması halinde Amerikan ve İngiliz birlikleri zarar görmezlerse ABD'nin nükleer bir müdahalede bulunup bulunmayacağı tartışılır bir konudur.

DİE WELT'İN YORUMU

Öte yandan Almanya'da yayınlanan Die Welt gazetesi yorumcusu Graf Brockdorf, onuyu şu şekilde ele alıyor:

"Sovyetler bu silahtan en azından Bonn'u baskı altında tutmada yararlanacaklardır. SS-20 roketlerinin sayısı 1980'lerde 1000-1200 kadar olacaktır ki, bu da ayrı ayrı 9 bin hedef demektir. Roket rampaları seri şekilde yer değiştirebildikleri için de, Batılıların bunları safdışı etmeleri son derece zorlaşmaktadır."

Yorumcu, NATO içinde duruma artık şu şekilde bakıldığını söylüyor,

"Moskova, NATO paktını tümden, ya da NATO'ya üye ülkeleri tek tek hedef alacak şekilde ikili bir nükleer tehdit stratejisi geliştirmektedir. Bu stratejiye karşı Avrupa savunması için henüz yeterli tedbirler alınmış değildir. Eğer Batı bu soruya cevap bulamazsa, Avrupa halkları gelecekte tarihi boyutlardaki değişikliklere kendilerini hazırlamalıdırlar."

MUSTAFA GENÇER

İsviçre'de halk oylamaları

İSVİÇRE

Geçtiğimiz hafta, İsviçre halkı bir kez daha sandık başına giderek, halk oylamasına sunulan anayasa değişikliği tasarıları için oyunu kullandı. İsviçre kanunlarına göre, ancak anayasa değişiklikleri, ülke çapında halk oylamasına sunulur. Ayrıca herhangi bir değişiklik önerebilmek için halktan en az 50.000 imza toplamak gerekiyor. Tasarının halk oylamasına sunulup sunulmayacağına da ancak parlamento karar verebilir.

Bu kez sunulan öneri paketinde 4 konu, yer alıyordu. "Nükleer enerjinin demokratik kontrolu" denilen tasarı, nükleer santralların yapılıp yapılmamasına ve santralın nerede yapılacağına halkının karar vermesini amaçlıyordu. Ayrıca gündemde, alkol ve sigara gibi alışkanlık yapan maddelerle ilgili reklam yapılmasını yasaklayan bir öneri de vardı. Diğer iki öneri ise, 18 yaşındakilere oy kullanma hakkının tanınması ve kırsal alanlardaki patikaların korunması için hükümete yetki verilmesiyle ilgiliydi.

NÜKLEER SANTRALLER

Son birkaç ay, İsviçre kamuoyunda nükleer santraller konusunda çok yönlü tartışmalar yapıldı. İsviçre basını, bu konuya büyük ölçüde yer verirken, çeşitli bölgelerde ve televizyonda da konferanslar düzenlendi, açık oturumlar yapıldı. İsviçre'de bugün herkes, ülkenin gelecekteki enerji ihtiyacının büyük olduğu ve enerji üretiminin artırılması gerektiği üzerinde birleşiyor. Kamuoyu, bu ihtiyacın atom enerjisi ile sağlanıp sağlanmaması üzerinde ikiye bölündü.

Atom enerjisine karşı olanlar, bu tür enerjinin tehlikeli olduğu ve insan sağlığını tehdit ettiğini ileri sürüyorlar. Nükleer artıkların taşınması ve tasfiye edilmesi gibi sorunların henüz çözülmemiş olduğunu söylüyorlar. İsviçre'de halen üretilmekte olan enerjinin tasarruf edilerek kullanılması ve güneş enerjisinden faydalanma gibi öneriler getiriyorlar.

Atom enerjisinin kullanılmasını isteyenler ise, gelecekteki büyük enerji ihtiyacının, diğer enerji kaynaklarıyla karşılanmasının mümkün olmadığını belirtiyorlar. Atom enerjisine karşı çıkmayı, insanlığın teknik ilerlemesini" baltalamak" diye değerlendiriyor ve buna karşı çıkanları "muhafazakar" olarak nitelendiriyorlar. Ayrıca Atom enerjisi üretiminin doğurabileceği tehlikelerin abartıldığını ve insan sağlığını tehdit etmesinin zayıf bir olasılık olduğunu söylüyorlar. Teknik uzmanlar ve üniversite profesörlerinin ileri sürdükleri tezlerden, teknik alanlarda da ayrılıklar olduğu anlaşılıyor. Nitekim bu durum, halk oylamasının sonuçlarına yansıdı. İsviçre halkının yüzde 51'i "nükleer enerjinin demokratik kontrolu" önerisine "hayır" derken, yüzde 49'u ise "evet" dedi. Öte yandan oylama sonuçlarına etki yapan en önemli unsur, öneride nükleer santral yapımına, sadece ilgili bölgenin karar hakkının bulunması. Bu konuda çok duyarlı olan İsviçre halkının, enerji gibi bütün ülkenin çıkarını ilgilendiren bir konuda sadece bir bölgenin karar vermesini uygun bulmadığı belirtiliyor.

DİĞER ÖNERİLER

18 yaşını doldurmuş olanlara seçme seçilme hakkının verilmesi önerisi, halk tarafından reddedildi. Bu oylamanın sonucunda da, kamuoyunun az bir farkla ikiye bölündüğü görülüyor. Yorumculara göre, İsviçre halkının yaş ortalamasının yüksek olması, bu sonucu etkiledi.

Alkol ve alışkanlık yapan diğer maddeler ile ilgili reklam yapılmasının yasaklanması öneriside, kabul edilmedi. Bunda, İsviçre hükümetinin, önerinin oya sunulmasından önce bazı kısıtlamalar getirmesinin rolü olduğu söyleniyor.

Kırsal alanlardaki patikaların korunması tasarısı ise, büyük bir çoğunluk tarafından kabul edildi. Esasen dağcılık ve kayak gibi sporlara son derece ilgi duyan İsviçre halkının, bu tasarıyı reddedeceği beklenmiyordu

Japonya Başbakanı Ohira

Japonya Başbakanı, ABD'ye gidecek

TOKYO - ANKA)

Japonya Başbakanı Masayoshi Ohira'nın, yedi Batılı sanayileşmiş ülke arasında Haziran ayında yapılacak olan zirveden önce ABD'yi ziyaret edeceği açıklandı. Ziyaretin önümüzdeki Mayıs ayında gerçekleşmesi bekleniyor. Ohira'nın ABD'de yapacağı temaslar sırasında iki ülke arasındaki ticari ilişkilerin ele alınacağı bildiriliyor.

MISIR VE İSRAİL HEYETLERİ ÜLKELERİNE DÖNDÜLER

Camp David görüşmelerine ara verildi

- ABD, BatıŞeria ve Gazze konusunda yeni bir plan önerdi
- Görüşmelerin tekrar ne zaman başlayacağı belli değil

DIŞ HABERLER SERVİSİ

Mısır, İsrail ve ABD arasında büyük bir gizlilik içinde yürütülen ikinci Camp David görüşmeleri sona erdi. Görüşmelere katılan Mısır Başbakanı Mustafa Halil ve İsrail Dışişleri Bakanı Moşe Dayan hükümetlerine bilgi vermek üzere ülkelerine döndüler.

Görüşmeler sırasında yayınlanan bir bildiride, toplantının dostça bir havada geçtiği ve mümkün olan en kısa zamanda bir çözüme ulaşılmasına çalışıldığı belirtildi.

Bu arada Mısır gazeteleri Camp David'deki görüşmeler sırasında ABD'nin Gazze Şeridi ve Şeria Nehrinin Batı yakası ile ilgili yeni bir öneride bulunduğunu bildirdiler.

El Ahram gazetesi, yüksek düzeydeki bir Mısır yetkilisine dayanarak verdiği haberde, görüşmelerde bazı pürüzlerin ortaya çıktığını bildirdi. El Ahram gazetesi, İsrail Dışişleri Bakanı Moşe Dayan'ın da beraberindeki heyetle birlikte ülkesine dönmekte olduğunu ve görüşmelerin ikinci aşamasının iki tarafça kararlaştırılacak yeni bir tarihte başlayacağını bildirdi.

PRENS FAHD ABD GEZİSİNİ ERTELEDİ

Suudi Arabistan Veliahtı Prens Fahd'ın 14 Mart tarihinde ABD'ye yapacağı ziyareti ertelediği bildirildi.

Bazı Arap diplomatik kaynakları Prens Fahd'ın gezisini ertelemesini Mısır ile İsrail arasındaki Camp David görüşmelerine bağlıyorlar. Bu kaynaklar ertelemenin, görüşmelerin bir anlaşma ile sonuçlanması halinde Suudi Arabistan'ın bu anlaşmada taraf olmadığını göstermek amacını taşıdığını öne sürüyorlar.

KARAMANLİS'İN DEMECİ

Şam'da yayınlanan Teşrin gazetesine bir demeç veren Yunanistan Başbakanı Karamanlis, Orta Doğu bunalımıyla ilgili çözümün, Filistinliler de dahil, tüm taraflarca kabul edilebilir olması gerektiğini belirtti. Karamanlis şöyle dedi: "Orta Doğu sorununun çözüm metni, Filistinlilerin kendi geleceklerini kararlaştırma ve yurtlarına sahip olma haklarını içermelidir."

Başbakan Karamanlis, İsrail'in 1967 yılında işgal ettiği Arap topraklarından geri çekilmesi ve bölgedeki tüm ülkelerin egemenlik ve toprak bütünlüğüne saygı gösterilmesi gerektiğine işaret etti.

Yunanistan Başbakanı Karamanlis'in 27 Şubatta Suriye'ye resmi bir ziyaret yapması bekleniyor.

örse çekiç

Gülay Kurnaz

SSK işçileri ve tersine çevrilmeye çalışan gelişme

İktidara geldiler, aradan birkaç ay geçti geçmedi, Toplumsal Anlaşma kazığını yedi işçi sınıfı.

76 yılı seviyesinde dondurulan işçi ücretleri.

Arkasından, işyeri toplusözleşme hakkını yoketmeye yönelik yasa değişikliği önerileri...

Kıdem tazminatının vergilendirilmesi teşebbüsleri...

Kıdem tazminatı fonu adı altında işçilerin ellerindeki yegane güvenceyi yoketme girişimleri...

Asgari ücreti vergi dışı bırakmaya eli varmayan ''adaletli vergi sistemi''...

Ve nihayet, yıllarca, ''tüm çalışanlar sendikalaşma hakkına kavuşacak'' dedikten sonra, memurlaştırılan 27 bin SSK işçisi...

***

Bu gidişle, CHP, kendi programı hakkında toplatma kararı çıkartmak zorunda kalacak.

Zira, iktidara geldiğinden beri, işçilere ne vaadettiyse, programına ne yazdıysa tersini yaptı.

Son olarak yaptığı ise üstüne tuz biber ekti.

Muhalefetteyken, döne döne işçi-memur ayırımı sorununun ancak tüm çalışanların grevli sözleşmeli sendika hakkına kavuşmasıyla çözüleceğini söyleyen CHP, şimdi bırakın memurları sendika hakkına kavuşturmayı, sendikalıları memur yapmaya kalktı.

Bu arada Tam Gün Yasasını da kendine paravan olarak kullandı.

Düşünün.

Kamuoyunda aylardır SSK'daki memurlaştırma girişimleri tartışılıyor. Sendikalar Sosyal Güvenlik Bakanlığının baskıyla işçileri memur yapmaya çalıştığını açıklarken, bakanlık sürekli yalanlıyor. Ama bir yandan da dilekçe toplamaya devam ediyor.

Mesele ciddiyet kazanıyor, sendikalar dayatıyor. Nihayet Bakanlık oturup SSK'larda protokol imzalamaya mecbur kalıyor. Böylece toplusözleşme görüşmeleri başlıyor.

Ama bakıyorsunuz, daha imzalanan protokolün mürekkebi kurumadan, bakanlık binlerce işçiyle, sendikacılarla alay edercesine yeni bir genelge çıkartıyor: ''Tam Gün Yasası nedeniyle ortaya çıkan yeni durumda sağlık kurumlarında çalışma koşullarının farklılaşmasını gidermek gerekçesiyle'' SSK'nın sağlık kurumlarında çalışan tüm emekçiler memur kadrosuna alınıyor.

***

Ecevit, şu sözünü çok ettiği ''İskandinav modeli''ni hep kendine yontuyor. Sıra işçi ücretlerini dondurmaya, toplusözleşme hakkını kısıtlamaya geldi mi, gözü İskandinav modelinden başka birşey görmüyor. Toplumsal Anlaşmanın adını bile, oradan kopya ediyor. Ama, işçilerin sendikal haklarını elinden almaya kalkarken, methede methede bitiremediği o ''çalışma cennetinde'' tüm çalışanların sendika ve toplusözleşme hakkına sahip olduğunu aklına getirmiyor. Tüm dünyada her gün daha çok emekçi sendikal örgütlenme yolunda adımlar atar ekonomik örgütlerini güçlendirirken, CHP iktidarı Türkiye'de bu gelişmeyi tersine çevirmeye, suyu tersine akıtmaya kalkışıyor.

Önümüzdeki günler, Türkiye'de işçi sınıfının kazanılmış [illegible] ellerinden [illegible], suyu tersine çevirmenin çok kolay olmadığının bir kere daha ortaya çıktığı günler olacak sanırız.

İGD-İKD'nin katıldığı ''Lassa işçileri birlik gecesi''nde sahte TKP'nin sloganları atılmıştı

LASTİK-İŞ, LASSA İŞÇİLERİ ADINA GECE DÜZENLEYEN SAHTE TKP'LİLERİ ELEŞTİRDİ

- Lassa işçilerine yapılan duyuruda, geceyi düzenleyenlerin ''sendikaya karşı çıktıkları'' belirtildi
- Lastik-İş, sendikanın bilgisi dışında, işçilerin eyleme kışkırtılmasını da eleştirdi

İZMİT (ÖZEL)

DİSK'e bağlı Lastik-İş Sendikası Genel Yürütme Kurulu tarafından Lassa Fabrikası işçilerine bir duyuru yapılarak, 18 Şubat günü İzmit'te ''Lassa İşçileri Birlik Gecesi'' adıyla toplantı düzenleyenlerin, gecedeki tutumlarıyla Lastik-İş Sendikasına karşı çıktıkları açıklandı. İGD-İKD gibi derneklerin yer aldığı gecede, sahte TKP'nin propagandası yapılmıştı.

Bir süre önce Lassa'da çalışan Erdoğan Alçınkaya ve Uğur Karabulut, sendika Genel Sekreteri Celal Küçük'e başvurarak, 18 Şubat günü İzmit'te ''Lassa İşçileri Birlik Gecesi'' adıyla bir toplantı düzenleyeceklerini duyurdular. Sendika ise, ''Lassa işyeri ve Lastik-İş'in kendi birlik ve dayanışması hedeflerinin dışına çıkmaması, bünyesel tutulması ve demokratik örgütlerin katılmasının gerekmediğini'' bildirdi.

Fakat Altınnal Sinemasında yapılan geceye, sendikanın uyarısına rağmen İGD-İKD gibi dernekler katıldı. Sahte TKP'nin propagandası yapıldı. Geceye katılan bazı işçiler gazetemize bir açıklama yaparak, ''toplantıda Lassa işçilerinin sorunlarına yer verilmediğini, gecenin birliğe değil bölücülüğe hizmet ettiğini, ''İşçi sınıfı partisine özgürlük'' vb. gibi sahte TKP'nin sloganlarının atıldığını belirttiler.

Bunun üzerine Lastik-İş Sendikası Genel Yürütme Kurulu tarafından 21 Şubat günü Lassa işçilerine bir duyuru yayınlanarak, geceyi düzenleyenlerin sendikanın talimatları dışına çıktıkları ve bu tutumlarıyla sendikaya karşı çıktıkları açıklandı.

Lastik-İş'in duyurusunda ayrıca, Lassa işçilerinin sorunları ile ilgili olarak, işverenle görüşmelerin sürdürüldüğü, fakat sendikanın Merkez ve Şube organlarının bilgisi dışında işçilerin eyleme kışkırtıldığı belirtilerek, işçileri uyanık olmaya çağırdı. Lassa'da sahte TKP yanlısı bazı kişilerin bir süredir işçilerin bazı sorunlarını bahane ederek işçileri eyleme geçirmeye çalıştıkları biliniyordu.

Duyuruda ayrıca, 19 Şubat günü bazı kişilerin işçilere işi 15 dakika erken bırakmalarını söylediklerini, bu uygulamanın da sendikanın organlarının bilgisi dışında yapıldığı kaydedilerek, sorumluluğun kendilerine ait olmadığı belirtiliyor.

Hava-İş yürütme Kurulu, Zihni Barın'a yöneltilen eleştirileri haksız buldu

- Üyelere dağıtılan bildiride, sendikaya sızmaya çalışan bazı karanlık kişilerin varlığından bahsedildi

Hava-İş Genel Başkanı Zihni Barın, Genel Yönetim Kurulunda sert eleştirilere uğrayınca istifa etmişti.

İSTANBUL (ÖZEL)

Türk-İş'e bağlı Hava-İş sendikası Genel Merkez Yürütme Kurulu tarafından 24 Şubat günü sendika üyelerine dağıtılan bir bildiride, geçen hafta sendikanın Genel Başkanlığından istifa eden Zihni Barın'a sahip çıkılarak Yönetim Kurulu üyelerinden bazıları, somut kanıtlara dayanmayan tutarsız sözlü ve yazılı sert ithamlarda bulunmakla eleştirildi. Bildiride ayrıca, sendikaya sızmak isteyen bazı karanlık kişilerin varlığından da bahsedildi.

Hava-İş Genel Merkez Yürütme Kurulu tarafından üyelere dağıtılan bildiride, Zihni Barın'ın istifasına yolaçan gelişmeler anlatılırken şöyle deniyor:

''Hava-İş Genel Başkanı Zihni Barın, Genel Merkez Yönetim Kurulunun 17 Şubat 1979 Cumartesi günü yaptığı 'Genel Görüşme' gündemli toplantısında, Yönetim Kurulu üyelerinden bazılarının somut kanıtlara dayanmayan, tutarsız sözlü ve yazılı sert ithamları karşısında toplantıdan ayrılmış ve 19 Şubat 1979 tarihinde Hava-İş Genel Merkezine gelerek istifa dilekçesini vermiştir.''

Bildiride daha sonra Zihni Barın'ın istifasının Hava-İş için büyük bir kayıp olduğu kaydedilerek şöyle deniyor:

''Hava-İş'in aldığı bu yaradan yararlanmak isteyen kokuşmuş zihniyetin temsilcisi olan bazı karanlık kişiler aramıza sızmak isteyebilir.

''THY A. O. üst yönetimden bazıları bu sonuçtan memnun olabilir. Üstelik bu yarayı tedavisi imkansız bir hale getirmek için aramızda çalışan bazı ajanlarını dahi hızla harekete geçirebilir.''

Bildiri, Hava-İş'in bu tür karanlık kişilerin hakkından gelebilecek güce sahip olduğunu belirterek bitiyor.

SSK'da işçilerin memurlaştırılması protesto ediliyor

Devrimci Sağlık-İş, SSK'daki uygulamaya karşı bugün yemek boykotuna gidiyor

İSTANBUL (ÖZEL)

DİSK'e bağlı Devrimci Sağlık-İş Sendikası üyelerinin SSK Genel Müdürlüğünün işçileri memurlaştırmaya zorlayan genelgesini protesto etmek amacıyla bugün çeşitli sağlık işyerlerinde yemek boykotu yapacakları öğrenildi.

Konu ile ilgili olarak bir bülten yayınlayan Devrimci Sağlık-İş sendikası bu eylemin işçilerin sendika hakkını gaspetmek isteyenleri ilk uyarı olduğunu belirtti ve yemek boykotuna Ankara, İstanbul, İzmir, Antalya, Gölcük ve Edirne'deki üyelerinin katılacağını açıkladı.

Türk Harb-İş Eğitim Sekreteri Aster-İş'in gelirinin kaynağını sordu

ESKİŞEHİR (ÖZEL)

Türk-İş'e bağlı Türk Harb-İş Sendikası Eskişehir Şubesi tarafından düzenlenen bir seminerde konuşan sendikanın Eğitim Sekreteri Meral Aktari, sahte TKP'nin tabela sandikası Aster-İş'e karşı sonuna kadar mücadele edeceklerini söyledi:

Meral Aktari seminerdeki konuşmasında Aster-İş'in TKP ideolojisini savunduğunu belirterek, bu sendikanın birçok masraflarının Maden-İş Sendikasınca karşılandığı yolunda söylentiler duyduklarını, Aster-İş'in çok fazla harcaması olduğunu söyledi ve ''Bu çeşmenin suyu nereden geliyor?'' diye sordu. ''Aster-İş'e karşı sonuna kadar mücadele edeceklerini'' belirten Aktari, tüm işçileri birleşmeye çağırdı.

150 işçinin katıldığı seminer 3 gün sürdü ve canlı bir hava içinde geçti. Seminerden sonra işçilere sertifika verildi.

Öte yandan Türk Harb-İş Eskişehir Şube Başkanı Mahmut İlker de gazetemize bir açıklama yaparak, yaklaşan toplusözleşme görüşmeleri hakkında bilgi verdi.

Mahmut İlker bu konuda şunları söyledi:

''Toplusözleşme çalışmalarımız Mart başında başlayacak. İşkolu düzeyinde olan bu sözleşme, 1 yıl için geçerli olacak. Bunun nedeni en katı devlet teşekkülünde çalışmamızdır. Ayrıca bizim 3. dönem işkolu ve işyeri toplusözleşmemizden, diğer devlet ve kamu kuruluşlarına göre 1 yıl geriliğimiz var. Bu sözleşme ile aradaki bu bir yıllık geriliği ortadan kaldıracağız.''

Türkiye Gerçeği
TÜRKİYE İŞÇİ KÖYLÜ PARTİSİ MERKEZ ORGANI
1. sayıda
- Mustafa Kemal Çamkıran
Faşizm: Emperyalizmin en saldırgan güçlerinin zırhlı yumruğu
- Petrol, Orta Doğu ve Sovyet sosyal-emperyalizmi
- Enver Hoca'nın Brejnev'e özeleştirisi
1 Mart'ta bayilerde

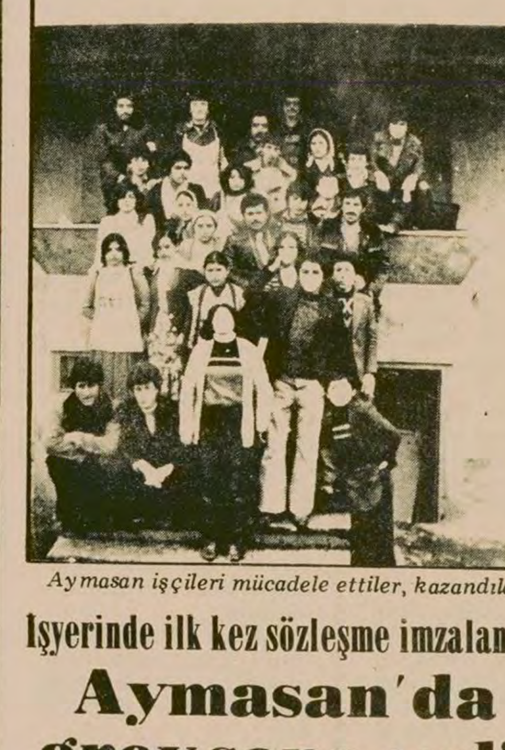

Aymasan işçileri mücadele ettiler, kazandılar.

İşyerinde ilk kez sözleşme imzalandı

Aymasan'da grev sona erdi

İSTANBUL (ÖZEL)

Şişli Bomanti'de kurulu Esem Ortopedik Sandalet Fabrikasında 7 Şubatta başlayan grev, işverenin Deri-İş Sendikasıyla toplusözleşme imzalaması üzerine sona erdi.

İşyerinde ilk kez imzalanan toplusözleşmeyle işçilerin ücretlerine 16 yaşından küçükler için birinci yıl 64 lira, büyüklere 72 lira, ikinci yıl da küçük işçilere 72 büyük işçilere 82 lira zam sağlandı.

Kıdem tazminatı yasal süre gözönünde tutularak saptanırken işçilere ayrıca iki maaş tutarında ikramiye verilmesi kararlaştırıldı.

TMMOB Başkanı, Mersin Soda'dan 24 mühendisin çıkarılmasını kınadı

ANKAR (ÖZEL)

TMMOB Genel Başkanı Teoman Öztürk, Mersin Soda Sanayi grevinde sendikal mücadelenin ön safında yen alan 24 soda çalışanının işlerine son verilmesini kınadı.

Öztürk, Petkim-İş tarafından Temmuz 1978'den bu yana yürütülen Mersin Soda sanayi grevine çeşitli baskılar yapıldığını belirtti. Öztürk, CHP'nin bir yönüyle işveren olarak diğer yönüyle de hükümet olarak grevi çalışanların çıkarları doğrultusunda çözümü için hiçbir olumlu çaba harcamadığını da söyledi.

Roche'ta toplusözleşme imzalandı

DİSK'e bağlı Petkim-İş Sendikası İstanbul Levent'te bulunan Roche Kimya Sanayi işyerinde çalışan 400 işçi adına toplusözleşme imzalandı.

Sendikadan yapılan açıklamaya göre, işçilerin saat ücretlerine birinci yıl 20 lira, ikinci yıl 22.5 lira zam yapıldı. Ayrıca yılda 6 maaş tutarında ikramiye, ve 65 gün kıdem tazminatı ödenmesi de sözleşmede yer alıyor.

NETAŞ'DA GREV BAŞLADI

ANKARA (AA)

Kısa adı Netaş olan Northern Elektrik Telekomünasyon işyerinde çalışan 2 bin işçi toplu sözleşme görüşmelerinde anlaşma sağlanamaması üzerine greve gittiler.

Kimya Mühendisleri Odası bütün demokratik güçlerin biraraya gelmesini istedi

ANKARA (ÖZEL)

Kimya Mühendisleri Odası Genel Kurulu Divan Başkanlığına Devrimci Yol taraftarı İhsan Karababa seçildi.

Divan seçimlerinden sonra söz alan Oda eski Başkanı Murat Gümrükçüoğlu, pahalılığın ve zamların teknik elemanların hayatını yaşanmaz hale getirdiğini belirterek her yıl sayıları binlerce artan Kimya Mühendisleri ve teknik elemanların büyük bir işsizlik sorunuyla karşı karşıya geldiklerini söyledi.

Daha sonra okunan Genel Kurul Çalışma raporunda ise bütün görüşlerin ve demokratik güçlerin biraraya gelmeleri istendi.

ÖZTÜRK'ÜN KONUŞMASI

Genel Kurulda konuşan TMMOB Başkanı Teoman Öztürk ise revizyonistlerin denetimindeki bazı odaları dolaylı olarak suçlayarak şöyle dedi:

''15 milyonluk bütçesi olan bir odamız Genel Kurula iki sayfalık bir çalışma raporu sunuyor ve parasızlıktan yakınıyor. Kemikleşmiş bazı görüşler, dar grup çıkarları güderek ülkede yıllardır verilen mücadeleler sonucu kazanılmış ilerici birikimleri ortadan kaldırmaya çalışıyor.

''Teknik elemanlarımız can pazarına çıkmış durumdadır. Katliam ve saldırılar devam ediyor. Faşist odakların üzerine gidilmeden cinayetlerin kaynağını kurutmak mümkün değildir.

''Teknik elemanlarımızın en önemli sorunlarından biri de hayatı yaşanmaz hale getiren pahalılık ve zamlardır. Zaman geçirmeden ülkenin köklü ekonomik sorunlarına çare bulunmalı, cinayet odaklarının kökü temizlenmelidir. Halk önünde bunlardan hesap sorulmalıdır.''

Maden Mühendisleri seçimlerini ''Toplumcu Demokrat'' grubu kazandı

ANKARA (ÖZEL)

Cumartesi günü Ankara'da yapılan Maden Mühendisleri Odası seçimlerinden sonra ''Toplumcu Demokrat'' grup yönetime geldi. Bugün toplanarak kendi aralarında görev bölümü yapacak olan ''Toplumcu Demokrat'' grup şu isimlerden oluşuyor:

Ömer Yenel, Mehmet Kayadelen, Fikret Özbilgin, Yalçın Çilingir, Hüseyin Güler, Güher Kozak, Selami İstanbulluoğlu.

Petrol Mühendisleri Başkanı Refik Ümit

''PETROL SANAYİİNDE KULLANILAN MALZEME, ÜLKE İÇİN ÜRETİLMELİDİR''

ANKARA (ÖZEL)

Petrol Mühendisleri Odası 9. Genel Kurulu'nun açış konuşmasını yapan Oda Başkanı Refik Ümit, ''izlenmekte olan yanlış ekonomi politika ve buna göre yürütülen enerji politikası ülkemizi büyük bir enerji bunalımının içine sürüklemiştir. Bugün yerli petrol üretimimiz toplam tüketimimizin yüzde 20'sinden azdır'' dedi.

Türkiye'nin bir günlük petrol tüketimi için 6 milyon doların üstünde dövize ihtiyacı olduğunu belirten Ümit, sözlerini şöyle sürdürdü:

''Türkiye'de, sanki ülke büyük bir patrol üreticisi imiş gibi, sanki hiç döviz sıkıntısı yokmuş gibi petrol harcanmaya devam edilmektedir.''

TPAO'nun üretimini belli bir düzeyde tutma çabalarına karşın yabancı şirketlerin üretiminde sürekli düşmeler görüldüğünü, Türkiye'de üretimin artırılması için geniş çaplı aramalar yapılması gerektiğini belirten Ümit, bu konuda TPAO'nun ve burada çalışan teknik elemanların karşılaştığı zorlukları anlattı. TPAO'nun petrol satış istasyonlarını kapatarak parakende pazarlama olanaklarının elinden alındığını, döviz yokluğundan sondaj çalışmalarının yürütülemediğini söyledi.

Ümit, üretimin artırılmasına ilişkin önerilerini şöyle sıraladı:

- Yabancı petrol şirketleri kamulaştırılmalı, yabancı şirketlerin pazarlama hakları ellerinden alınmalıdır. Petrol yasası ülke çıkarına uygun hale getirilerek ülkemizdeki tüm petrol çalışmaları tek bir ulusal kuruluş tarafından yürütülmelidir.
- Petrol sanayiinde kullanılan malzemenin ülke içerisinde yapımı çalışmaları hızlandırılmalı, yerli üretimi yaygınlaştıracak önlemler alınmalıdır.

Refik Ümit petrol savurganlığının önlenmesi için de şunları savundu:

- Enerji tüketiminde linyit ve hidrolik enerji kaynaklarına ağırlık verilmeli,
- Özel otolara benzin satışı durdurulmalı,
- Sanayide, teknik santrallarda ve konutların ısıtılmasında foil oil tercihinden kaçınılmalı,
- Yıllardır ihmal edilen deniz ve demiryolu taşımacılığı geliştirilmeli,
- Petrol ürünleri maliyetinin altında satılmamalı,
- Petrol tüketimini kamçılayan otomotiv sanayii kontrol edilmeli,
- Petrol savurganlığının önlenmesi bir devlet politikası olarak ele alınmalı ve bir enerji tasarrufu kampanyası başlatılmalıdır.

CHP'li Boztepe, bir gazetede çıkan demecin kendisine ait olmadığını söyledi

ANKARA

Sakarya CHP Milletvekili Turgut Boztepe dünkü Günaydın gazetesinde yer alan ve kendisine atfedilen demecin kendisine ait olmadığını söyledi.

Boztepe yaptığı açıklamada bu gazetenin tutumunu yadırgadığını belirterek şöyle dedi:

''Bu görüş ve ithamlar bana ait değildir. Olamaz da. Meclis kulisinde, aile meclisinde arkadaşlarımızla yaptığımız, ülkenin iyileşmesi için yılların yönetim bozukluklarının verdiği temel kuruluşlarımızın nasıl düzeleceği yolundaki olumlu konuşmalarımıza yön değiştirilerek sanki bu bozuklukların bütün suçu bugünkü iktidarmış gibi ve benim görüşüm olarak gösterilmiştir. Bu tutumu yadırgıyorum.''

DGBF: «Boğazlarımız yolgeçen hanı değildir»

ANKARA (ÖZEL)

Rus uçak gemisi MİNSK'in Boğazlarımızdan geçişini protesto eden Devrimci Gençlik Birliği Federasyonu (DGBF), ''Boğazlarımız yolgeçen hanı değildir'' dedi.

DGBF Başkanı Ali Tablacı basına yaptığı açıklamada Rusya'nın, iktidarların teslimiyetçi tutumundan yararlanarak Boğazlarımızı yolgeçen hanına çevirdiğini, oysa Montrö Anlaşması ile Boğazlardan uçak gemilerinin geçmesinin kesinlikle yasaklanmış olduğunu belirtti.

Türkiye gençliği ve halkının ulusal egemenliğinin ve bağımsızlığının ayaklar altına alınmasına göz yumamayacağını belirten Tablacı, iktidarı Türkiye halkının emperyalistler karşısında boyun eğmeyen bağımsızlıkçı geleneğini sürdürmeye ve egemenliğini korumaya çağırdı.

TÜRKİYE MADENCİLİK KONGRESİ SONA ERDİ

AREN ÜLKELER GELİŞTİKÇE ''BAĞIMSIZLIKDIYE BİR OLGUNUN KALMAYACAĞINI'' SAVUNDU

ANKARA (ÖZEL)

Türkiye Madencilik Bilimsel ve Teknik 6. Kongresinin son oturumunda ''4. Beş Yıllık Kalkınma Planı ve Madencilik Sektörü'' konulu bir açık oturum yapıldı. Açık oturuma Maden Dairesi Başkanı Çelik Tekin, Maden Mühendisleri Odası adına Ömer Yenel, Tüm İktisatçılar Birliği (TİB) adına Mustafa Sönmez, DİSK adına Sadun Aren, DPT'den Erdal Kabatepe, Sanayi Odaları adına da Sabahattin Garipağaoğlu katıldılar.

TMMOB Genel Başkanı Teoman Öztürk'ün yönettiği açık oturumda, mevcut maden yasasının özel sektöre yaradığı belirtilerek kamu kesiminin geliştirilmesi istendi. Madencilik sektöründe yapılan planlamalarda bunun bağlı olduğu enerji ve imalat sektöründeki gelişmelerin de gözönünde bulundurulmasının önemi üzerinde duruldu.

Açık oturumda, Prof. Sadun Aren ülkeler geliştikçe bağımlılıkların artacağını, bağımsızlık diye bir olgunun kalmayacağını, ancak ilişkilerde daha çok avantaj sağlayanın tercih edilmesi gerektiğini dolaylı olarak savundu. İzleyiciler arasında zaman zaman gülüşmelere yol açan konuşmasının sonunda Aren'e, dünya halklarının önünde efendi seçmekten başka kurtuluş yolu olup olmadığı ve bağımsızlık kavramının neden hala sözlüklerde yer aldığı soruldu.

Ankara Gazeteciler Cemiyeti Genel Kurulu dün yapıldı

ANKARA (ÖZEL)

Dün yapılan Ankara Gazeteciler Cemiyeti 20. Olağan Genel Kurulu Divan Başkanlığına tek aday olan Erdoğan Tamer getirildi. Hasan Hüseyin Korkmazgil ile Yusuf Duran da Divan Başkanlığı yardımcılıklarına getirildiler.

Genel Kurulun başlamasından önce verilen iki önerge ile Abdi İpekçi ve Cenap Çetinel, Cengiz Polatkan ile diğer gazeteciler için saygı duruşunda bulunuldu.

Daha sonra faaliyet raporunun eleştirisine geçildi. Konuşmacılar faaliyet raporunu mesleki sorunlara değinmediği ve hayali beyanlara yer verdiği için eleştirdiler. Faaliyet raporunda en önemli konu olarak Kaş yarımadasında yapılacak yazlık tesislerin ele alındığını belirten konuşmacılar gerek bu konu ile gerekse diğer konularla ilgili beyanların gerçek dışı olduğunu savundular.

İLAN
KAYSERİ VALİLİĞİNDEN

1- Köy yolları asvaltlama projesinin tahakkuku için Y.S.E. Müdürlüğüne bir adet Distribitör, 2490 sayılı kanunun 31 nci maddesi gereğince kapalı zarf usulüle yaptırılacaktır.

2- İhalesi Özel İdare binasında bulunan İl Daimi Encümeninde 12.3.1979 Tarihine rastlayan Pazartesi günü saat 11'de yapılacaktır.

3- İşin muhammen bedeli 1.500.000.-lira ve geçici teminatı 58.750.-liradır.

4- İdari ve teknik şartnamesi mesait saatlerinde Encümen Şefliğinde ve Y.S.E. Müdürlüğünde görülebilir. Posta ile istenebilir.

5- Posta ile gönderilecek teklif mektupları ihale saatine yetişmediği takdirde, kabul edilmeyecektir. Postadaki gecikme dikkate alınmayacaktır.

6- Taliplilerin belirtilen gün ve saatte, ihalenin yapılacağı saatten bir saat öncesine kadar, teklif mektuplarının Encümen Başkanlığına makbuz karşılığında vermeleri ilan olunur.

(Basın: 11748-227)

SOSYAL SİGORTALAR KURUMU GENEL MÜDÜRLÜĞÜNDEN
YAPI İŞLERİ İLANI

1- Eksiltmeye konulan iş Erzurum Rant Tesisleri ve Şube binası olup, ilk keşif bedeli 1978 yılı Bayındırlık Bakanlığı rayiç ve birim fiatlarına göre 57.000.000 liradır.

Mezkur inşaat ''Mütehavvil birim fiat'' esasıyla (her sene yapılan imalatın O yılki Bayındırlık Bakanlaığı rayiç ve birim fiatlarına göre tediyesi) yapılacaktır.

2- Eksiltmeye 7.3.1979 tarihine rastlayan Çarşamba günü saat 16.da Ankara Sosyal Sigortalar Kurumu Genel Müdürlüğü 1 Nolu satın alma komisyonunda birim fiat esası üzerinde kapalı zarf usulü ile yapılacaktır.

3- İsteklilerin, bu işe ait eksiltme evrakını ve eklerini Ankara'da Dr. Mediha Erdem Sokak No. 30'da Genel Müdürlük Yapı İşleri Dairesi Başkanlığı Keşif ve İhale Fen Heyeti Müdürlüğünde Mesai saatleri dahilinde incelemeleri mümkündür.

4- Eksiltmeye girebilmek için istekliler,

a) 1979 yılına ait ticaret odası belgesini,
b) Usulü Dairesinde, 1.723.750 liralık muvakkat teminatını,
c) Bu işe ait iştirak belgesini, kapalı zarflarına koyacaklardır.

5- Bu işe ait iştirak belgesi alınma şekli:

İsteklilerin engeç 2.3.1979 Cuma günü Mesai saati sonuna kadar bir dilekçe ile Sosyal Sigortalar Kurumu Genel Müdürlüğüne müracaat etmeleri (müracaatta umumi evrak kayıdı tarihi muteberdir. Telgrafla müracaat kabul olmaz) ve dilekçelerine Bayındırlık Bakanlığı tarafından alınmış keşif bedeli kadar (b grubundan müteahhitlik karnesi aslı veya noter tasdikli suretiyle bu önemde benzeri bir inşaatı müteahhit olarak tamamlayıp kabullerini yaptırmış olduğuna dair ilgili daireden alınmış belge aslını ve kurumdan alacakları plan teçhizat taahhüt ve teknik personel beyannameleriyle bu işin şantiye şefliğini ve fenni mesuliyetini deruhte edeceğine dair bir mimar veya inşaat mühendisinden alacakları noterden tasdikli taahhüt beyananmesini ve ihale evrakını tetkik ettiklerini gösterir kurum Keşif ve İhale Fen Heyeti Müdürlüğünden alınmış belgeyi eklemeleri lazımdır.

Daha önce Kurumumuz ihalesine katılan müteahhitlere yeterlik belgesi verilmiş olması hiçbir zaman bu ihaleyi bağlamayacağı gibi bu evraklardan birisinin eksik olması halinde yeterlik belgesi verilmez.

6- İstekliler gerçek kişi veya tüzel kişi olacaktır.

7- İsteklilerin eksiltme şartnamesinde verilen izahat dairesinde hazırlayacakları teklif mektuplarını eksiltme günü Saat 15'e kadar makbuz mukabilinde Sosyal Sigortalar Kurumu Genel Müdürlüğü Mithatpaşa Cad. No: 7 Sıhhiye ANKARA'da 1 nolu Satınalma Komisyonu Başkanlığına vermeleri veya bu saatte Komisyon Başkanlığında bulunacak şekilde iadeli taahhütlü olarak postalamaları lâzımdır. Postada olacakgecikmeler kabul edilmez.

8- 5337 sayılı Kanunun 21. maddesinin 1. fıkrası mucibince Belediyelerce istenilecek ilan resmi ve yardımlarla bilumum harçlar müteahhide aittir. (FİNANSMAN KANUNU GREĞİNCE ÖDEMESİ GEREKEN İNŞAAT VE EMLAK ALIM VERGİLERİ BİNA İNŞAAT VERGİSİ İDAREYE AİTTİR.)

9- Kurum ihaleyi yapıp yapmamakta veya dilediğine yapmakta serbesttir.

(Basın: 11788-228)

CHP İstanbul Milletvekili

ÇAĞLAYAN EGE:"YENİ GELİR VERGİSİ TASARISI YASALAŞIRSA, KADINLAR ÜÇÜNCÜ SINIF VATANDAŞ HALİNE GELİR"

ANKARA (ÖZEL)

CHP İstanbul Milletvekili Çağlayan Ege yeni gelir vergisi yasa tasarısını eleştirerek, "tasarıda yer alan asgari geçim indirimi ile ilgili hükümler gerçekleşirse bugün zaten toplumda ikinci sınıf vatandaş muamelesi gören kadınların durumu daha da ağırlaşacak ve üçüncü sınıf vatandaş haline gelecek" dedi.

Ege, yeni tasarıda evli erkeklerin 2850 liraya kadar olan gelirlerinin vergiden muaf tutulmasına rağmen, evli kadınların 1500 liraya kadar olan gelirlerinin vergi dışı bırakıldığını, bunun da toplumda kadın emeğiyle erkek emeği arasında ayrım yapmak anlamına geleceğini belirterek şöyle dedi:

"Hazırlanan yeni vergi yasasıyla emeğe cinsiyet ayrımı getiriliyor. Kadın emeğiyle erkek emeği birbirinden ayrılıyor. Evli erkeğin 2850 liraya kadar olan geliri vergi dışı bırakılırken kadının 1500 liraya kadar olan geliri vergiden muaf tutuluyor. Bu vergi tasarısı mecelle kafasıyla, feodal bir anlayışla hazırlanmıştır. Mecelle anlayışına göre bir erkek iki kadına eş değerdir. Bugün toplumda kadın zaten ikinci sınıf vatandaş muamelesi görüyor.

URFA CEZAEVİNDEN BİR MAHKUM GAZETEMİZE TEHDİT MEKTUBU GÖNDERDİ

● Tehdit mektubu Urfa Cezaevinin "görülmüştür" damga ve imzasını taşıyor

ANKARA (ÖZEL)

Urfa Cezaevinden mektup gönderen Şahin Tatlı adında bir mahkum, Yazıişleri Müdürümüzü ve TİKP yöneticilerini ölümle tehdit etti. Tehdit mektubunun zarfı Cezaevi Müdürlüğünün "görülmüştür" damga ve imzasını taşıyor.

Bu mektubun nasıl postalandığının Urfa Cezaevi Müdüründen sorulacağını bildiren Yazıişleri Müdürümüz Aydoğan Büyüközden, "sakıncalı diyerek masum mektupları göndertmeyen Cezaevi Müdürlerinin bu tür tehdit mektuplarını damgalayıp, serbestçe göndermeleri ya bir yanlışlık sonucudur, ya da bir kasıt taşımaktadır. Durumu müdürden soracağız. Kasıt varsa hakkında yasal işlem yürüteceğiz" dedi.

İpekçi, mezarı başında anıldı

İSTANBUL (ÖZEL)

Abdi İpekçi dün Zincirlikuyu'daki mezarı başında sınıf arkadaşları tarafından anıldı.

Abdi İpekçi'nin mezarı başında saat 11'de toplanan Galatasaray Lisesi 1947-1948 mezunu sınıf arkadaşları, "İpekçi'nin vatanı için çalıştığını bu yüzden fikirlerinin ölümsüz olduğunu belirttiler.

ABD ile ilişkileri düzenleme görüşmeleri devam ediyor

● Askeri konularda bir çerçeve, dört de teknik anlaşma hazırlanıyor

● Adli konulardaki yeni anlaşma üzerine çalışmalar sürüyor

ANKARA (ÖZEL)

Türkiye ile Birleşik Amerika arasındaki ilişkileri düzenlemek üzere hazırlanan yeni anlaşmalarla ilgili çalışmalar Ankara'da sürdürülüyor. Kesintili olarak sürdürülen görüşmelerde bir yandan askeri konular bir yandan adli konular üzerinde duruluyor.

Askeri konularda yürütülen görüşmelerde öncelikle ilişkilerin genel çerçevesini düzenleyecek bir temel anlaşma üzerine çalışılıyor. Buna ekli olarak da dört anlaşma hazırlanıyor.

Bu dört teknik anlaşmadan birincisi iki ülkenin ortaklaşa savunma sanayii yatırımları yapmasını düzenliyor.

Ikinci anlaşma ise Türkiye'ye yapılacak askeri yardımın biçim ve yararlanma yöntemini belirliyor.

Uçüncü anlaşmanın konusu ise ekonomik ve teknik işbirliği, dördüncü teknik anlaşma da Türkiye'deki Amerikan üslerinin statüsünü, yönetimini belirliyor

Öte yandan 1923 tarihli suçluların geri verilmesi .. anlaşmasını günümüz koşullarına uygun hale getiren anlaşma ile iki ülke arasındaki adli yardımlaşmayı düzenleyecek anlaşma üzerindeki çalışmalar da başkentte devam ediyor. Bu anlaşmanın 10 güne kadar sonuçlanacağı öğrenildi.

DÖNDÜRÜP DÖNDÜRÜP AYNI YERE GETİRİYORLAR

Sovyetler, petrol için volfram istiyor

● *Ticaret Bakanlığı Müsteşarı, Moskova'ya gitti*

ANKARA (ÖZEL)

Türkiye ile Sovyetler arasında buğday karşılığı petrol almak için yapılan anlaşmanın uygulanmasından çıkan sorunları görüşmek üzere Ticaret Bakanlığı Müsteşarı Turgut Çarıklı Başkanlığındaki bir heyet dün Moskova'ya gitti.

Geçen Haziran ayında Devlet Bakanı Hikmet Çetin ile Sovyetler Birliği Başbakan Yardımcısı Baybakov arasında imzalanan anlaşma ile Rusya Türkiye'ye üç yıl süreyle, her yıl, 3 milyon ton petrol satmayı üslenmişti. Bunun karşılığında Türkiye Sovyetlere 300 bin ton buğday, volfram, barit gibi stratejik madenler satacak hesap kapatılamazsa borç dövizle ödenecekti. Ancak bu anlaşmayı uygulamaya koymak üzere Moskova'ya giden Toprak Mahsulleri Ofisi ve TPAO Heyetleri bir anlaşma sağlanamadan geri dönmek zorunda kalmışlardı.

Rusya'nın savaş hazırlıklarına bağlı olarak elinde bulunan petrolü başka ülkelere satmaktan kaçındığı, bu arada Macaristan'a taahhüt ettiği 1 milyon ton petrolü de vermekten vazgeçtiği öğrenildi.

Sovyetlerin Türkiye'den silah sanayii için çok önemli bir hammadde olan volfram satın almaya çalıştığı bildiriliyor. Bu nedenle anlaşmada petrol borcunun öncelikle buğdayla ödenmesi öngörüldüğü halde Sovyetlerin buğday yerine volfram istediği öğrenildi. Sovyetlerin Türkiye'den alacağı buğdayın kalitesinin yetersiz olduğunu ileri sürmesi, sonra fiyata karşı çıkması ve en sonunda Türkiye'nin elinde döviz olmadığını bile bile petrolü döviz karşılığı satabileceğini bildirmesi volfram alabilmek için başvurulan taktikler olarak değerlendiriliyor.

Rusya'nın Moskova'da ki görüşmelerde Çarıklı Başkanlığındaki heyetten derhal volfram teslimatına başlanmasını isteyeceği belirtiliyor.

●

DÜZELTME

19 Şubat günü 5. Sayfada yayınlanan "Ev basıp arama yapan "Dev-Solcu"lar bir öğrenciyi yaraladılar" başlığı altında verilen haberde öğrencileri tehdit edenlerin arasında Anıttepe Akşam Ticaret Lisesinde okuyan Kemal adlı kişinin olayla ilgisi olmadığı öğrenilmiştir. Düzeltir, özür dileriz.

●

Binlerce insan cenaze töreninde MHP'yi protesto etti.

Komandoların öldürdüğü Fatih Akıncılar Derneği eski Başkanı

Metin Yüksel' in cenaze töreninde MHP protesto edildi

● MHP İstanbul İl Başkanı, Akıncıları tehdit etti

İSTANBUL (ÖZEL)

Fatih camiinde namazdan çıkarken faşistler tarafından pusu kurularak öldürülen Fatih Akıncılar derneği Başkanı Metin Yüksel'in cenazesi dün Fatih camiinde kılınan ikindi namazından sonra Edirne kapı Ortakçılar Necatibey Şehitliğinde toprağa verildi. Cenaze törenine bazı MSP'li parlamenterler, MSP İstanbul il örgütü, Akıncılar ve MTTB üyeleri yanısıra geniş bir halk kitlesi katıldı.

CENAZE TÖRENİNDE MHP PROTESTO EDİLDİ

Fatih cemiinde Yüksel'in babası topluluğa yaptığı konuşmada "Oğlum kendi davası için şehit oldu, onu vuran ırkçılar Metinlerin kanıyla boğulacaktır" dedi.

"Abisi Edip Yüksel imzasıyla dağıtılan bildiride de:

"Metin" Irkçı faşist canilerce Cuma namazından çıkışta cami avlusunda vuruldu. Silahsızdı kardeşim. Metinimi vuranlar müslüman değil insan bile olamazlar. 'deniliyor.

Öte yandan, MSP'li yetkililerle Fatih emniyet Müdürü arasında sert tartışmalar oldu. Bazı MSP'liler, "Emniyet" Amirinin ülkücü olduğunu, cenaze kaldırma çalışmalarını engellediğini" belirterek, arkadaşımızı öldürdüler, şimdi de cenazemizi kaldırmayı Emniyet Amiri aracılığıyla engellemeye kalkıyorlar" dediler.

Öldürülen gencin akrabaları ve arkadaşları tabutun başında nöbet turarak göz yaşı döktüler.

(Fotofraf AYDINLIK)

Metin Yüksel'in cenaze törenine 3000'e yakın vatandaş katıldı.

MHP İSTANBUL İL BAŞKANI, AKINCILARI TEHDİT ETTİ.

Metin Yüksel'in komandolar tarafından öldürülmesinden sonra bu konuda bir açıklama yapan MHP İstanbul İl Başkanı Kazım Ayaydın, "Akıncılar Derneği mensupları arasında bazı komünist, bölücü ve bölgeci mihraklarla temas halinde olduklarını saptadıkları kimseler olduğunu" ileri sürerek, "Bu kişiler temizlenmedikçe buna benzer olayların cerayan etmesi muhtemeldir" diyerek, Akıncıları tehdit etti.

Bir İngiliz gazetesinin görüşü

Daily Telegraph, Türkiyedeki durumu karamsar bir şekilde değerlendirdi

Türkiye batma eşiğinde

Ingiltere'nin en çok satan gazetelerinden Daily Telegrapf, Orta Doğu muhabiri John Bulloch'un imzasıyla, Türkiye hakkında bir yorum yayınladı. İngiliz gazetesi yorumunda, ülkemizdeki durumu çok karamsar bir şekilde değerlendiriyor ve şöyle diyor:

"İran'daki başarılı devrimin, Türkiye'de Bülent Ecevit'e karşı güçlere cesaret verdiği yolundaki endişeler artıyor.

"Bu yaz sonuna doğru Türkiye'yi uzun zamandan beri tehdit eden ekonomik iflas gerçekleşebilir. Sonuçta, gerekli miktarda petrol ithal edilemeyecek, dolayısıyla ulaşım duracak, yiyecek dağılımı çökecek ve şehirlerde kalabalık sokaklara dökülmek için, bir neden bulacaklar.

ORDU SARSILIYOR

"Türk ordusu bu olasılıkların farkındadır ve İran'daki olaylardan sarsılmasına rağmen, olayları kontrol altına alabileceği inancındadır.

"Daha endişelendirici bir durum da Türkiye'nin doğusundaki Kürt azınlığının karışıklığın merkezi olarak kullanılması yolundaki gelişmedir. Türk hükümeti Kürtleri ayrı bir millet olarak kabul etmemesine ve sadece "dağ Türklerinden" bahsetmesine rağmen Diyarbakır, Van Gölü Hakkari üçgeninde yaklaşık sekiz milyon Kürt yaşamaktadır. Sınır bölgelerinde (yaklaşık nüfusun yüzde 98'i Kürttür) şimdiki durumda bu bölgede bir nevi özerklik mevcuttur. ve Kürtler kendi işlerini yürütmektedirler. Sınır muhafızlarının dikkatini çekmeden Irak sınırından geçmektedirler ve sınırdan Türkiye'ye sürekli silah girmektedir.

"Daha açıkçası İstihbarat raporlarına göre her seferde bin kişilik gruplar halinde bazı Kürtler Rusya'ya gerilla eğitimine gidiyorlar.

"İlave olarak tüm Kürtler Türk ordusunda askerlik yapmak zorundadır dolayısı ile iyi eğitilmiş birer savaşçıdırlar.

"Hükümet Kürtlerden vergi alamadığı için Doğu Bölgesi gözönüne almamaktadır. Bu bölgede okullarda sınıflar yüz kişiden fazladır ve sabahçı -öğlenci eğitimi yaygındır.

Bu bölgede, kırk elli bin kişiye bir doktor, düşmektedir. Kürt dilinde eğitim, yayın ve gazete yoktur. Kürtlere göre Türk hükümetinin bütün yaptığı bölgeye yollar yapmaktır, "ki eğer protesto edersek tanklar gelip bizi öldürsün." Yüzbinlerce Kürt uygun bir iş bulmak için Türkiye içlerine gitmişler her büyük şehirde muhalifler grubu oluşturmuşlardır. Eve döndüklerinde yapabildikleri mukayeseler yüzünden sorun çıkarmışlardır.

"Para olmadığından dolayı Ecevit uzun süren bu ihmali telafi edebilecek konumda değildir. Onun asıl meselesi hükümeti güçlü tutmak ve ülkeyi kurtarmaktır.

"Bunu yapmak için ise geniş bir uluslararası desteğe ihtiyacı vardır. Fakat önüne serilen şartları kabul ederse hükümetin düşeceğini bilmektedir.

KOALİSYON SÖYLENTİLERİ

"Muhalefetteki Demirel'in, Adalet Partisi de tek başına hükümet olursa durum farklı olmayacaktır. Bu yüzden Ankara'da bir milli koalisyon görüşmeleri sürmektedir.

"Milli koalisyon söylentiden öte bir şey gibi görünmektedir. Diplomatların inancı ise ufak bir kaç reformun yapılacağı, ülkeyi bir miktar daha götürecek paranın sağlanacağı ama sorunların aynen kalacağı şeklindedir.

NATO yetkilileri ise eğer bunlar olursa Türkiye'nin Rusya için kolay bir hedef olacağı inancındadırlar. "Bir NATO yetkilisi, "Sovyetler Orta Doğu'nun petrol sahalarını esas stratejik hedef olarak alabilirler, fakat Türkiye'yi NATO dışına çıkararak NATO'da bir çatlak yaratma şansını da kaçırmayacaklardır "diyor.

SİYASİ CİNAYETLER

"Kürtleri silahlandırma ve yönlendirme dışında, Rusların günde ortalama iki siyasi cinayetten sorumlu aşırı grupların bazılarına yardım ettikleri de bilinmektedir.

"Ümitsiz bir ekonomik durum, iç karışıklık ve muhtemel bir milli hareketle karşı karşıya kalan Ecevit'in alabileceği tüm yardımlara ihtiyacı vardır.

"Türkiye'nin kaybedildiğini düşünen dolayısı ile ona para vermeye karşı çıkan bazı ülkeler olmasına rağmen Batı genel olarak bu yardımı verme taraflısıdır.

"Sadece büyük bir değişikliğin Türkiye'yi istikrarlı bir duruma getireceği açıktır."

GENEL KURULA ÇAĞRI

Türk El Sanatlarını Tanıtma Derneğinin 1978-79 faaliyet yılı olağan Genel Kurul toplantısı 13.3.1979 Salı günü saat 15.00 de Derneğin Selanik Caddesi 25/1 deki merkezinde yapılacaktır. Çoğunluk sağlanamadığı takdirde 20.3.1979 Salı günü aynı yer ve aynı saatte toplanılacaktır.

GÜNDEM:

1- Yoklama, Başkanlık Divanı seçimi
2- Yönetim Kurulu 1978-79 faaliyet yılı çalışma raporu ve 1978-79 yılı bilanço kâr ve zarar tablosunun okunması.
3- Denetçiler raporunun okunması.
4- Yönetim Kurulunun
5- Seçimler
6- Dilekler

Kıbrıs Türk Gazeteciler Cemiyeti Başkanlığına Akay Cemal seçildi

LEFKOŞE (AA)

Kıbrıs Türk Gazeteciler Cemiyeti Başkanlığına Akay Cemal seçildi.

Cemiyetin önceki gün yapılan Genel Kurul toplantısı Atatürk, basın şehitleri ve Abdi İpekçi için yapılan saygı duruşuyla başladı. Yıllık çalışma ve mali raporun okunmasından sonra Yönetim Kurulu seçildi. Başkanlığına "Halkın Sesi" ve "Milliyet" gazetesi muhabiri Akay Cemal'in getirildiği Yönetim Kurulunda şu gazeteciler yer aldı:

Bilbav Eminoğlu (Bozkurt) Reşat Akar (Günaydın), Selahi Aldanmaz (Dünya), Erten Kasımoğlu (Halkın Sesi) ve Hakkı Yazgan (Bayrak Radyosu)

RUM GAZETECİLERİNE MEKTUP

Cemiyetin Genel Kurul toplantısında Rum gazetecilere bir mektup gönderilmesi de kararlaştırıldı.

Rum gazetecilerden gelen görüşme önerisine cevap niteliği taşıyan mektupta, bu önerinin olumlu karşılandığı bildiriliyor. Ancak iki cemiyet arasındaki görüşmenin yer ve tarihinin toplumlararası görüşmelerin başlamasından sonra saptanabileceği belirtiliyor.

İki toplumun gazetecilerinin biraraya gelmesinin şoven duyguların terkedilmesine hizmet edeceği bildirilen mektupta şöyle deniyor:

"Güdümlü olmayan, baskılara göğüs gerebilen özgür bir basın Kıbrıs'ta gerek toplum liderleri, gerekse kuruluşlar arasında bir diyalogu başlatma yönünden de çok etkili olabilecektir."

İstanbul'da Sıkıyönetim son bir hafta içinde 40 kişiyi tutukladı

İSTANBUL (THA)

İstanbul Sıkıyönetim Komutanlığı tarafından yapılan açıklamada, son bir hafta içinde çeşitli suçlardan toplam 111 kişinin Komutanlık tarafından gözaltına alındığı bildirildi. Açıklamada, gözaltına alınanlardan 40 kişinin tutuklandığı belirtildi.

İstanbul Sıkıyönetim Komutanlığının açıklamasında, aramalarda 15 tabanca ve 392 mermi ele geçirildiği bildirildi.

Açıklamada ayrıca, Sıkıyönetim Askeri Mahkemesinde toplam 51 davanın ele alındığı ve bunlardan 7'sinin karara bağlandığı belirtildi.

Balıkesir'de ekmeğin gramajı düşürüldü

BALIKESİR (ÖZEL)

Balıkesir'de il Koordinasyon Kurulu aldığı bir kararla ekmeğin gramajını 860 gramdan 790 grama düşürdü.

Toprak Mahsülleri Ofisi tarafından yapılan bir açıklamada, Balıkesir'in buğday ihtiyacının yüzde 75'inin Balıkesir'den, yüzde 25'inin de Konya bölgesinden karşılanacağı açıklandı.

İpekçi, okul arkadaşları tarafından anıldı

İSTANBUL (AA)

Bir süre önce silahlı saldırı sonucu öldürülen Milliyet Gazetesi Genel Yayın Yönetmeni Abdi İpekçi, dün Galatasaray Lisesi mezunu okul arkadaşları tarafından mezarı başında anıldı.

Törene, İpekçi'nin arkadaşları, Galatasaray Lisesi 1947-48 dönemi mezunları ve yakınları katıldı.

GERÇEĞİN IŞIĞINDA

Kovboy şapkası

Doğan Yurdakul

Çin'in sosyalizmden saptığı, Amerika ile bütünleştiği şeklindeki Sovyet propagandasını yaymaya çalışanlar, bir de şu komikliği söylüyorlar:

– Deng Siao - ping Amerika'ya gittiği zaman kafasına kovboy şapkası giydi!

Acaba önemli olan Deng'in, Amerika'ya gittiği zaman orada ne söylediği ve ne yaptığı mı, yoksa kafasına ne giydiği mi?

Sosyal - emperyalist propaganda makinasının Türkiye'deki hoparlörlerine bakarsanız, kafasına giydiği şapkanın markası!

Onlar, Deng'in söyledikleri duyulmasın, öğrenilmesin diye şapkanın kovkoy şapkası olduğunu gösterme gayretkeşliği içindeler. Böylece, Türkiye'deki Amerikan emperyalizmi aleyhtarı bilinçten yararlanarak sosyalizmi küçültmeye çalışıyorlar.

Çin, özellikle son bir yıl içinde Sovyet yayılmacılığına karşı dünya barış cephesinin güçlendirilmesi yolunda büyük başarılar kazandı. Sovyet hegemonyacılığının yarattığı üçüncü dünya savaşı tehlikesinin uzaklaştırılması için önemli adımlar atılmasını sağladı. Sovyetler Birliği, «Çin ile» ilişki kuran her ülkeyi "ateşle oynuyorsunuz" diye tehdit ediyorsa, bunun nedeni Çin'in uyguladığı devrimci siyasettir.

Çin Başbakan Yardımcısı, Amerika'da yaptığı konuşmada, onları savaş tehlikesine karşı uyanık olmamakla eleştiriyordu. ABD, Avrupa ve Japonya arasındaki ilişkilerin geliştirilmesinin dünya barışı, dünya güvenliği ve dünyada istikrar açısından önem taşıdığını belirtiyor ve bu ilişkilerin normalleştirilip düzeltilmesinin, bizzat Mao tarafından ortaya konan siyasetler olduğunu tekrarlıyordu. Ve ABD'ye, Çin'in dünya barışına hizmet eden siyasetlerini kabul ettiriyordu.

Kruşçev, de Amerika'ya gittiğinde kovboy şapkası giymişti.

Ama o şapkanın altından dünya barışı değil, tam tersine dünya hegemonyacılığı çıktı. Kruşçev o kovboy şapkası ile Lenin ve Stalin'in vasiyetini kapattı, devrimci ilkeleri örttü. Sovyet halkına terör getirdi, Rusya'yı kapitalizme geri döndürdü, Sovyetler Birliği'ni dünya hegemonyası peşinde koşan emperyalist bir ülke haline getirdi.

Bakıyoruz da, kovboy şapkası, Coca - Cola, Amerikan dansları ile bu kadar çok ilgilenenler, Çin'in dünya çapında izlediği Rusya'nın hegemonyacılığına sınır çekme siyasetini hiç tartışmıyorlar. Sovyetler Birliği'nin lafı edilmesin diye kovboy şapkasını ön plana çıkarma telaşındalar.

Dörtlü Çete'nin revizyonist fikirlerinin yenilgiye uğratılması ve Çin'in, Mao'nun yolunda ilerlemekte olmasından da hiç sözedemiyorlar.

Geçenlerde televizyonda seyrettik. Çin'de bazı duvar gazetelerinde Vietnam'a karşı girişilen ihtar hareketi eleştiriliyordu.

Bugünlerde işi gücü bırakıp, tek faaliyeti Çin'e saldırmak haline gelenler, acaba bu demokrasi anlayışını, eleştiriye karşı hoşgörüyü gösterebilirler mi?

Ne gezer! Türkiye'nin Kıbrıs harekatını eleştirdi diye Yurtsever Gençlik Birliği yöneticileri ağır hapis cezalarına çarptırıldılar. Şimdi işgalciliğe karşı oldukları türküsünü söyleyenler Çin'e saldıran Behice Boranlar o zaman bu kararı alkışlamakla meşgullerdi. Menderes'in Dışişleri Bakanı Zorlu da, Amerika'ya gittiği zaman kovboy şapkası giymişti.

Şimdi Deng Siao - ping ile alay etmeye çalışanlar, Menderes'in Yunanistan düşmanlığı bayrağını sallayıp, komşumuzla savaş körüklemeye çalışıyorlar. Deng ise dünya barışını korumaya.

Demek ki mesele kafaya giyilen şapkada değil, şapkanın altındaki kafada.

ABD Başkan Yardımcısı

Mondale: "Hangi ülkenin işine karıştıksa, hepsi ters gitti"

WASHINGTON (AA)

Amerikan Başkan Yardımcısı Walter Mondale, "Bugüne kadar hangi ülkenin içişlerine karıştıksa, hepsi ters tepti" dedi

Amerikan Basın Enstitüsünde düzenlenen bir toplantıda konuşan Mondale, ABD'nin geçmişten ders aldığını ve bundan böyle başka ülkelerin içişlerine karışmaya niyeti olmadığını söyledi. Çin-Vietnam savaşına da karışmayı düşünmediklerini söyleyen Mondale, şöyle konuştu:

"Biz hiç bir yere Amerikan askeri göndermeyi düşünmüyoruz. Bir başka ülkeye Amerikan askeri göndermemiz ancak, ülke çıkarlarının çok tehlikeye girmesi ve asker göndermenin kaçınılmaz hale gelmesi durumunda söz konusu olabilir."

Mondale sözlerini şöyle sürdürdü:

"Bir ülke, halkı acı çekse de başka bir ülkenin oraya gelip ne yapmaları gerektiği konusunda onlara emir vermesinden ve o ülkenin içişlerine karışmasından hoşlanmamaktadır.

"Biz ne zaman böyle bir iş yaptıysak ters tepti",

1970 yılında Şili'de Allende yönetimine karşı bir darbe girişiminin başlatılması amacıyla bir generalin kaçırılması olayını hatırlatan Mondale, "Biz Şili'ye gittik ve Anayasal demokrasiye inanan Şili'li bir generalin kaçırılması için çalıştık. Biz generalin öldürülmesini istemedik, ama olayda görev aldık. Olayı planladık, ve bu general öldürüldü" dedi.

ADANA DLB, 19 MAYIS'IN BULGARLARCA DÜZENLENMESİNİ PROTESTO ETTİ

ADANA (ÖZEL)

Adana Devrimci Liseliler Birliği yayınladığı bir bildiri ile 19 Mayıs Gençlik ve Spor Bayramının Bulgarlarca düzenlenmesini protesto ettiklerini açıkladı. Bildiride özetle şöyle deniliyor.

"19 Mayıs denilince akla milli bağımsızlık ruhunu canlandırmak gelir. Böyle bir bayramı en iyi şekilde o ruhu canlandırmak isteyen uzmanlar organize edebilir. Yoksa bugün can düşmanımız olan Sovyet sosyal-emperyalizminin kuklaları değil. Bunlar ancak Türkiye'de anarşiyi organize edebilirler. 19 Mayıs Gençlik ve Spor Bayramının Bulgar uzmanları tarafından düzenlenmesini şiddetle protesto ediyoruz."

RADYODAN SEÇMELER

"Yaşayan Ekonomi"

Yayın günü: Çarşamba 10.30
Yapımcı: Güneş Uğurlu

GÜNEŞ UĞURLU

"Yaşayan Ekonomi", 1978 yılından bu yana TRT –2'de her hafta yayınlanan bir program. Güncel olaylardan yola çıkarak bu olayların ekonomik yönlerinin genel dinleyici kesimince değerlendirilmesine yardımcı olabilmek amacıyla hazırlanıyor. Her hafta ele alınan konuyla ilgili bir uzman, görüşlerini dile getiriyor. Bu yapılırken seçilen güncel olay çerçevesinde ekonomik ilkeler olabildiğince sadeleştirilerek dinleyiciye aktarılıyor. Sözgelimi, maaş ve ücretlerin, merkez bankalarınca açıktan para basılarak karşılandığı ülkelerde, ücretlilerin aldıkları paraların rakamsal olarak yükseltilmesi niçin ücretlilerin zararınadır? Üretim nedir, nasıl oluşur? Enflasyondan kimler, nasıl etkilenirler? Gelir dağılımı nedir, hangi gelir nasıl dağıtılıyor? İşte bunun gibi sorular, "Yaşayan Ekonomi" programının konusunu oluşturuyor.

Yapımcı Güneş Uğurlu, "günlük yaşamda karşılaştığımız, sürekli yüzyüze olduğumuz pek çok ekonomik olay var. Genellikle bu olayların yeterince değerlendirilebildiğini, ekonominin genel ilke ve kuralları içinde yerli yerine oturtulup, anlamlandırılabildiğini söylemek güç. Bu değerlendirmenin yapılabilmesinde ekonominin genel işleyişi, kuralları ve ilkelerinin bilinmesi büyük önem taşıyor" diyor ve programını işte bu ihtiyaçtan yola çıkarak hazırladığını belirtiyor.

1965 yılında Ankara Radyosunda spiker olarak çalışmaya başlayan Güneş Uğurlu, 1977 yılına kadar bu spikerlik görevini sürdürmüş. Son iki yıldır da İstanbul Radyosunda program yapımcısı olarak çalışmaktadır.

"Sanat Dünyası" Pazar akşamı yayınlanacak

TV program yapımcılarından Turgut Masatçı tarafından hazırlanan "Sanat Dünyası" programlarının sekizincisi, Pazar akşamı 22.00'de yayınlanacak.

Ayın sanat olaylarını geniş biçimde yansıtmayı amaçlayan programda, Ankara, İstanbul, İzmir ve Bursa ile yurdun çeşitli illerindeki resim - heykel sergileri duyurulacak, devlet belediye ve özel tiyatrolarda oynanmakta olan oyunlardan kısa görüntüler verilecek.

Görüntülenecek oyunlar arasında Devlet Tiyatrolarının "Yasalar ve İnsan," "Gözlerimi Kaparım, Vazifemi Yaparım" gibi oyunları, Erdinç Dinçer'in mim gösterileri ve İstanbul Şehir Tiyatrolarında oynanan "Dilekçe", "Fuji-Yama" ve "Sersem Kocanın Kurnaz Karısı" adlı yapıtlar olduğu bildiriliyor.

Tarık Buğra'nın "İbiş'in Rüyası" oyunu TV'ye uyarlanıyor

Tarık Buğra'nın "İbişin Rüyası" adlı tiyatro yapıtı, TV için dizi film haline getiriliyor. Filmin çekimine önümüzdeki günlerde başlanacak.

40'ar dakikalık altı bölüm halinde düşünülen dizi, Yeşilçam yönetmenlerinden Sırrı Gültekin tarafından hazırlanıyor. Senaryosu yine yazar Tarık Buğra tarafından yazılıyor. "İbişin Rüyası" bilindiği gibi ünlü tuluat sanatçımız Naşit'in yaşam ve aşk öyküsünü konu edinmekte.

"İbişin Rüyası"nın görüntü yönetmenliğini Suat Kapkı yapıyor. Dizi filmin başrolünde daha önce Orhan Erçin ya da Erol Günaydın üzerinde durulurken, geçtiğimiz günlerde Münir Özkul ile anlaşmaya varıldığı açıklandı. Dizide rol alan diğer sanatçılar ise şunlar: Serpil Özcan, Seden Kızıltunç, Meral Küçükerol, Tanju Gürsu, Özdemir Han.

MÜNİR ÖZKUL

Kamu İktisadi Teşebbüsleri Çarşamba akşamı ekrana geliyor

Televizyon Kültür Yayınları Şubesince hazırlanan yeni programlardan "Kamu İktisadi Teşebbüsleri"ni Çarşamba akşamı 21.20'de izleyeceğiz.

Şehriban Durgun'un yapımcısı olduğu program, KİT'lerin kuruluş amaçlarını ele alarak başlıyor ve kısa bir tarihçe sunuluyor. Diğer ülkelerden örneklerin de gösterileceği yapımda, KİT'lerin bugün içinde bulundukları sorunlar dile getirilip, çözüm yolları bulunmaya çalışıyor.

Programda konuk olarak İstanbul Üniversitesi İşletme Fakültesinden Prof. Mustafa Aysan, DİSK'e bağlı Maden-İş Sendikasının Genel Başkan Vekili Bahtiyar Ertürk ve Türkiye Kömür İşletmeleri Genel Müdürü Celalettin Dursun'un yer aldıkları bildiriliyor.

"Ödül Kazananlar"da bu hafta Hemingway'i izleyeceğiz

TV'nin yeni belgesel dizisi "Ödül Kazananlar"ın üçüncü bölümü ünlü Amerikalı yazar ve ozan Ernest Hemingway'ı tanıtacak.

2 Mart Cuma akşamı 19.30'da yayınlanacak yapımda, Hemingway'ın yaşam öyküsü konu edilecek ve "İhtiyar Adam ve Deniz" adlı romanını nasıl yazdığı anlatılacak.

"Ödül Kazananlar" dizisinin altı bölümde tamamlanacağı bildiriliyor.

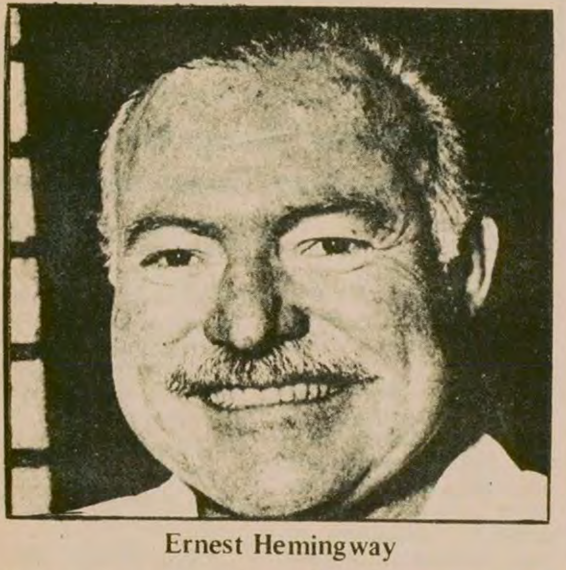

Ernest Hemingway

ÜSS ADAYI, BAŞUCU KİTABINIZ
GENEL YETENEK SINAV DENEMELERİ
ayrıca 1966-78 üss sınav soruları ve geniş açıklamalı çözümleri
CELAL AYDIN Genel Yetenek Öğretmeni
377 sayfa 125 tl.
Ödemeli İsteme Adresi
PK 83 Maltepe–ANKARA

ÜSS ADAYI, CAN SİMİDİN
1979 ÜNİVERSİTELERARASI SEÇME SINAVI'na hazırlayıcı
GENEL YETENEK SINAV DENEMELERİ
AYLIK DERGİ
6 aylık abone: 100 TL
Abone ve Yazışma Adresi: P.K. 83, Maltepe/ANKARA

Bu derleme, proleter devrimci hareketin 1969-71 yıllarında sürdürdüğü ideolojik ve siyasi mücadelelerin en önemli belgelerinden oluşmaktadır. Proleter Devrimci AYDINLIK, İşçi-Köylü ve Türk Solu dergilerinde yayınlanan yazılar, bu dönemin tarihine ve proleter devrimci hareketin geçmişine ışık tutmaktadır. Mihri Belli revizyonizmine ve maceracılığa karşı yürütülen iki çizgi mücadeleleri, Türk Solu ve AYDINLIK dergilerindeki bölünmelerin temelini oluşturan ideolojik saflaşmalar... Doğu Perinçek'in bu dönemi değerlendiren geniş önsözüyle.
Proleter Devrimci Aydınlık SEÇMELER I, 1969-70 yılla [illegible]
Proleter Devrimci Aydınlık
SEÇMELER–I
AYDINLIK YAYINLARI
70 LİRA
Genel Dağıtım: TÜR DA Cağaloğlu Hamamı sok. No: 4 - İSTANBUL

TV'de bu hafta

Cumartesi akşamı 4. bölümünü izleyeceğimiz "Zeytinler Altında" dizisinden bir görüntü.

27 Şubat Salı

19.00 MİNİK DÜNYA

19.30 BELGESEL: "Demir-Çelik ve Cam" adlı belgeselde demir-çelik ve camın elde edilişinden kullanılışına kadar olan aşamalar anlatılacak.

20.00 TATLI KAHRAMANLAR

21.15 BEŞ DAKİKA (Bağrı Yanık Şakir): Programda alkol alışkanlığının kötü sonuçlarını dile getiren bir skeç yer alıyor.

21.20 TÜRK SANAT MÜZİĞİ KONSERİ (Suna Batıgün)

21.40 TV'DE TÜRK SİNEMASI (Köyden İndim Şehire): Yönetmenliğini Ertem Eğilmez'in yaptığı, başrollerini Kemal Sunal, Meral Zeren, Zeki Alasya, Metin Akpınar ve Halit Akçatepe'nin paylaştıkları 1968 yapımı bir Türk filmi. Tarlalarında buldukları bir küp altını bozdurmak için büyük kente inen dört kardeşin öyküsü anlatılıyor.

28 Şubat Çarşamba

15.00 TÜRKİYE-CEZAYİR FUTBOL MAÇI: Milli maç, Bursa'dan naklen yayınlanacak.

19.00 ÇOCUKLARLA BAŞBAŞA: Programda okul öncesi çocuklara zamanın önemi ve PTT anlatılıyor.

19.30 TÜRK HALK MÜZİĞİ (Yıldız Ayhan)

20.00 BİR KONU, BİR KONUK: Programda nüfus cüzdanlarının değiştirilmesine ilişkin bilgiler veriliyor.

21.20 KAMU İKTİSADİ TEŞEBBÜSLERİ: Belgesel yapımda KİT'lerin sorunları ve çözüm önerileri konu ediliyor.

22.35 AŞK GEMİSİ

1 Mart Perşembe

19.00 BLOK FÜLÜT ÖĞRENİYORUZ (21. bölüm)

20.00 SÖYLEŞİ: "Hep Aynı Dert" adlı yeni bir söyleşi programı sunulacak. Programda Mümtaz Soysal ve Tevfik Çavdar, hayat pahalılığı üzerine bir söyleşi yapacaklar.

21.15 BEŞ DAKİKA: Zuhal Çetinkanat'ın sunduğu mektuplardan oluşan programda çalışan çocuklarımızın sorunları dile getiriliyor.

21.20 ASPEN (4. bölüm)

22.10 HABER-PROGRAM

2 Mart Cuma

18.35 MARCO (24. bölüm)

19.00 DOĞA BELGESELİ: "Hayvanların Bilinmeyen Yönleri" adlı yeni belgesel dizinin ilk bölümü "Öğrenme Düzeyleri" adını taşıyor.

19.30 ÖDÜL KAZANANLAR: Dizinin üçüncü bölümünde Ernest Hemingway tanıtılıyor.

20.00 TÜRK SANAT MÜZİĞİ TOPLU PROGRAMI

21.20 AYIN FİLMLERİ: Mart ayında yayınlanacak filmlerden bölümlerin sunulduğu tanıtıcı bir program.

21.40 TV'DE SİNEMA (Üç Sır): Robert Wise'nin yönetip Eleanor Parker ve Ruth Roman'ın başrollerini paylaştıkları bir ABD filmi.

3 Mart Cumartesi

17.30 FLİPPER (Tehlikeli Deney)

18.00 GUGUKLU SAAT: 3-6 yaş arası çocuklar için hazırlanan programda zaman kavramı inceleniyor.

18.30 AFRİKA: Dizinin bugün yayınlanacak ilk bölümünde Alberto Marovi'nin Afrika gezisi izlenimleri, beyazlar tarafından kıtanın sömürülmesi, kıtadaki sosyal ve siyasal gelişim sergileniyor.

19.30 LOGAN'IN KAÇIŞI (Zaman Yolculuğu)

21.20 ZEYTİNLER ALTINDA: Bugün 4. bölümü yayınlanacak olan dizide Ayvalık yöresinde zeytin ağaları tarafından sömürülen köylü halkın durumu anlatılıyor, ağalar arasında köylülere karşı kurulan birlik sergileniyor.

22.00 BİZDEN SİZE

23.00 BİR GAZETECİNİN SERÜVENLERİ: Dizi filmin "Balondaki Ölüm" adlı 6. bölümü yayınlanacak.

4 Mart Pazar

11.00 TATİL SİNEMASI (Geciken Sevgi): Lionel Jeffries'in yönetip, Patricia Neal, Jean-Pierre Cassel ve Britt Ekland'ın başrollerini paylaştıkları bir İngiliz filmi. "R" harflerini söyleyemeyen genç bir adamın bunalımı anlatılıyor.
13.00 TELE PAZAR
16.20 İKİ ÖKÜZ: Dizinin 5. bölümünde Halo Dayı'nın oğlu İdris'in evlenme serüveni izlenecek.
17.05 SPOR
19.10 KÜÇÜK EV (Miras)
21.20 ROSENBERGLER: Yeni dizi filmin ilk bölümünde ABD'de karı-koca Rosenbergler çalıştıkları fabrikada bazı gizli bilgileri çalmakla suçlanırlar.
22.00 SANAT DÜNYASI: Ayın sanat haberlerinin topluca yansıtıldığı bir program.

Ömer Besim Koşusu yapıldı

Merhum Ömer Besin Koşalay adına düzenlenen kros yarışması dün İstanbul İstinye parkurunda yapıldı.

Daha önceden Fikret Ünlü'nün görevden alınmasını protesto etmek için, siyah bantlı formalarla koşacağı haber verilen atletler eylemden vazgeçtiler.

Yarışmanın teknik sonuçları şöyle:

Yıldız Kızlar 1000 metre: 1-Havva Demircen (İstanbul Tekel) 4.40.4, 2-Feride Ekinci (İstanbul TSYD) 4.45.2, 3-Ayşe Aktürk (Ferdi) 4.47.7

Genç Kızlar 2000 metre: 1-Gülten Keskin (Ankara) 7.03.8, 2-Nurten Kara (Ankara) 7.12.9, 3-Remziye Şentürk (Ankara ferdi) 7.21.2

Büyük kızlar 4000 metre: 1-Zaliha İrez (İstanbul BJK) 14.38, 2-Nergül Yılmaz (Ankara) 15.11.8, 3-Raziye Tiryaki (Ankara) 16.16.6

Yıldız Erkekler 4000 metre: 1-Yaşar Demirci (Erzincan) 12.41.8 2-Ferruh Argören (Bursa Güvenspor) 12.58.6, 3- Sami Şenkardeşler (İstanbul İTÜ) 13.02.4

Orta Genç Erkekler 8000 metre: 1-Ahmet Altun (Ankara MTA) 25.24.2-Ayhan İnanlı (Balıkesir B.Eti) 25.30.4, 3-Ergun Yurdadön (Balıkesir B.Eti) 25.39.6

Genç Erkekler 6000 metre: 1-Haluk Şarcı (İstanbul İTÜ) 18.45.6, 2-Hanefi Atmaca (İstanbul GS) 19.06.4, 3-Hüseyin Karabulut (Ankara) 19.39.6

Büyük Erkekler 10.000 metre: 1-Zeki Atlı 30.29, 2-Bayram Şahin 30.52.2, 3-Mehmet Akgün 31.17-

Büyükler yarışında birinci olan Zeki Atlı (26 numaralı) ilk turlarda Mehmet Terzi ile çekişti

Türkiye Bayan Voleybol Birinciliğini Eczacıbaşı kazandı

ANKARA (AA)

Bayanlar Türkiye Voleybol Birinciliğini Eczacıbaşı bayan voleybol takımı kazandı.

Atatürk Spor salonunda dört gündür devam eden Türkiye Birinciliğinde B. Boronkay ikinci, Galatasaray üçüncü oldu.

Sekiz takımın katıldığı birinciliklerin son karşılaşmalarındaki sonuçlar şöyle:

Galatasaray - Mülkiye 3 - 0, Eczacıbaşı - Kolej 3 - 0, B. Boronkay, Yeşilyurt 3 - 0, Bentspor - Karşıyaka 3 - 0.

Voleybolda Vinylex Muhafızgücü'nü rahat yendi: 3-2

Türkiye Voleybol Liginde Muhafızgücü, Vinylex'e 3-2 yenildi. Çekişmeli ve zevkli geçen karşılaşmada Vinylex alkış topladı.

Karşılaşmaya takımlar şu kadrolarıyla çıktılar:

Vinylex: İsmet, Faruk, Yusuf, Selim, Levent, Can, Ertuğrul, Abdullah, Selim

Muhafızgücü: Semih, İsmail, Sedat, Levent, Kurtaran, Cem, Secaattin

DENİZGÜCÜ: 0
TAÇSPOR: 3

Ligden düşmesi beklenen Denizgücü ise kendi sahasında Taçspor'a 3-0 yenildi. Taçspor'un rahat oynadığı karşılaşmada takımların kadroları şöyle:

Denizgücü: Celal, Hakan, Adnan, Akgün, Atilla, Hüseyin.

Taçspor: Cem, Şakir, İbrahim, Cebir, Deniz, Gökhan

Diğer karşılaşmalarda ise şu sonuçlar alındı.

KARŞIYAKA: 3
İETT: 0

Karşıyaka Elvio Şükrü, Tony, Raif, Erol, Mustafa

İETT: Bülent, Osman, Hidayet, Ertan, Ali, Erol

B.BORONKAY: 3
OYAK RENAULT: 1

B.Boronkay Murat Sami, İliev, Sedat, Serap, Ahmet, Veysi, İbrahim, Fikret.

Oyak Renault: Orhan, Brankov, Müfit, Kemal Korkut, Atilla, Nizamettin, Ersin.

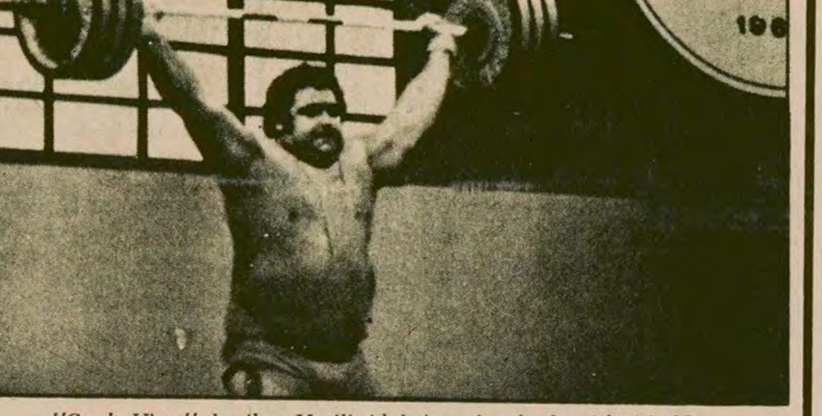

"Canlı Vinç" denilen Vasili Aleksiyev hurda demirleri kaldırarak para kazanabileceğini anlamıştı.

Spor makinası (Kızıl dev)

(DN Söndag gazetesinden çevrilmiştir.)

Sovyet spor dünyasının içyüzü 1

Soyvetler Birliği'nde demir disiplinli antremanlarla ve entrikalarla nasıl elit spor yıldızları-fakat aynı zamanda insan posaları- elde ediyorlar.

1960 yılında Moskova'nın Luzjiniki Stadyumu'nun onur tribünlerinin girişinde, soluk yüzlü, tıknefes, çile çektiği yüzünden okunan, kırk yaşlarında bir adamın kendisine yer bumaya çabaladığı büyük bir merak içinde izlenmekteydi. Adam nefes almak ve mendili ile alnındaki terini silmek için zaman zaman durmak zorunda kalıyordu.

Çok az kişi bu adamı tanıyabilidi. Bu, Sovyetlerin spor alanında "Ünlü Spor Yıldızı", SSCB'ye Olimpiyatlarda ilk altın madalyayı kazandıran Vladimir Kutz'dan başkası değildir.

Kutz, 1956 Melbourne Olimpiyatlarında 5000 ve 10 000 metrelerde altın madalyalar kazanarak yeni bir dönem başlatmıştı. O tarihten sonra Sovyetler 658 Olimpiyat altın madalyası kazanacaktır. Kendisini izleyen diğer ülkelerden çok çok fazla. Ruslar her yarı yılda kendi ülkeleri içinde Olimpiyat Oyunları düzenlerler. Bu şekilde Olimpiyatlara hazırlanmadan ötürü, Sovyetlerin madalyalar ve zaferler konusunda öncülüğü korumak düşüncesinde olduklarına kesin bir gözle bakılmaktadır. Neye ve kaça mal olursa olsun... Hangi şart, hangi sıkıntı karşılığında olursa olsun... Madalyayı kazanan kimsenin sağlığı ne olursa olsun.

BİR POLİTİK MÜLTECİNİN KİTABI

Kutz'un ve Rus spor dünyası elit adamlarından daha bir çoğunun garip kaderi ABD'de henüz yeni yayınlanan bir kitapta okumak mümkün. "The Big Red Machine, The Rise and Fall Of Sovjet Olmpic Champions" (Büyük Kızıl Makina, Sovyet Olimpiyat Şampiyonlarının Yükselişi ve Düşüşü') adlı bu kitap Sovyeler'den kaçan bir TV ve film adamı, Yuri Brokhin'e aittir. Brokhin Rusya'da geçen yıllarında, Sovyet spor dünyasının elit tabakası ile yakın ilişki içindeydi. 1973 yılında Soyvetler Birliği'nden ayrıldı ve halen Albany'de New-York State Üniversitesi'nde öğretmendir.

Kitapta, emir-kumanda merkezlerinin ve soyunma odalarının bizler için çok gizli kalan köşelerini gözlemek mümkün. Sızan haber ve yorumların gerçeği burada okunmaktadır.

SERT ŞEF TARASOV

Örneğin, ünlü buzhokeyi antrenörü Anatoliy, Tarasov'un zaferleri, gözden düşüşü ve nihai rehabilitasyonu. Bu konuda çok söylentiler oldu. Ancak Brokhin bu konudaki gerçekleri açıklamakta iddialıdır. Kızılordu Başkomutanı Meraşal Gretzko'nun entrikalara nasıl karıştığını anlatır.

Tarasov, tartışmaları ve muhalefeti hoş görmeyen sert bir spor patronu idi. Oyuncularını-Rusya'da yaygın bir gelenek olan- takma adlarla çağırmak onun işi değildi. Çok kez "Yoldaş Şarlamov buzun üzerinden defol!" diye kükrerdi, antröner sırasından.

TARASOV'A YOL GÖRÜNÜR

Tarasov işini becerirdi de. Usta taktiği ve ünlü Mikhaylov-Petrov-Şarlamov üçlüsüyle 'bu üçlü hâlâ ünlüdür) yenilmez Kanada'yı dize getirdiği zaman maaşına zam ister. Fakat o zaman kıçına tekmeyi yer. Yoldaş Pavlov, spor bakanı, baş patron Tarasov'u odasına çağırır ve emekli dilekçesinin neresine imza atacağını gösterdiğini yazar Brokhin.

Tarasov imzasını basar. Sakin ve emin bir biçimde. Çünkü Sovyetlerin dünya şampiyonasında yenilgiye uğrayacağını ve kendisinin geriye çağrılacağını kesinlikle bilir. Doğru tahmin etmiştir. Ve işte o durumda Mareşal Gretzko devreye girer ve kesin direktifini verir.

YARIN: Tarasov Buzhokeyi Federasyonu Başkanlığına getiriliyor ve kalbi büyüyen atlet Kutz.

Sovyetler'den kaçan TV ve film yapımcısı Yuri Brokhin, Sovyet spor dünyasının içyüzünü açıklıyor.

Gençler 2. Amatör Küme

Amatör maçlarda bu hafta kavga vardı

İkinci Amatör maçlara devam ediliyor. Bu haftakı karşılaşmalar çekişmeli ve olaylı geçti.

Şeref Stadında oynanan Cerrahpaşa Altınok karşılaşmasında maç sonrası sporcular birbirlerine saldırdı. Güvenlik kuvvetlerinin olaya geç müdahalesi sonucu sahada kötü hareketler görüldü. Hakemlerin de bu maçtakı hatalı kararları olayları hazırlayan sebeplerin başında geliyordu. Karşılaşmaların toplu sonuçları şöyle:

CERRAHPAŞA: 0
ALTINOK: 1

CERRAHPAŞA: Habib, Özkan, Rauf, Ahmet Mehmet, Bahattin, Ali, Süheyl, Halil, Erkan, Ayhan.

ALTINOK: Ahmet, Orhan, Osman, Kani, Coşkun, İlhan, Levent, Kani, Tacettin, Enver, Mustafa.

TAKSİM: 0
RUMELİHİSARI: 3

TAKSİM: Sinan, İsmail, Hasan, Mustafa, Mehmet, Serkis, Mehmet, Hasan, Şükrü, Vahe, İbrahim.

RUMELİHİSARI: İhsan, Yakup, Selahattin, Ahmet, Ekrem Şerif, Selami, Fehmi, Ajdan, Hamdi, Hüseyin.

YEŞİLDİREK: 1
HÜRRİYETSPOR: 1

YEŞİLDİREK: Erol, Ali, Fatih, Mustafa, Seyfi, Necati, Suat, Alper, Adnan, Varol, Turan

HÜRRİYETSPOR: Kenan, Dilaver, Enver, Ertuğrul, Vahit, Muharrem, Kani, Salih, B.Ali, Atilla, Faruk.

FETHİYE: 0
KURUÇEŞME: 0

FETHİYE: Tuncay, Emin, K.Mehmet, Ertan, Aydın, B.Mehmet, Birol, Fatih, Yalçın, Kenan, Recep.

KURUÇEŞME: Şükrü, Recep, Mustafa, Abdullah, Osman, Garbis, Orhan, Özkan, Aziz, Yunus, Aslan

Beylerbeyi Stadında Dünya Çocuk Yılı nedeniyle düzenlenen turnuvaya Cumartesi ve Pazar günleri yapılan maçlarla devam edildi. Yapılan maçlarda alınan sonuçlar şöyle:

Yıldız maçları: Örnekspor: 3-K.K.Zara: 1, Kadırga: 1-Galatasaray: 2, Kadırga: 2-Okmeydanı: 3, Örnekspor: 0 - Çapa: 0

Minik Maçları: Çıksalın: 1 - Kuştepe: 0, K.Ayasofya: 1-PTT: 2

TUNUSBAĞI: 4
KÜÇÜKPAZAR: 1

TUNUSBAĞI: İbrahim, İlhan, Metin, Mustafa, Refik, Maksut, Yenen, Mustafa, Fikret, Kazım, Can

KÜÇÜKPAZAR: Hayrullah, Kadir, Celal, Muhammet, Nihat, Bülent, Ahmet, Uğur, Hasan, Latif, Salih

TARABYA—ALTINAY (HÜKMEN)

TARABYA: Maksut, Mahir, Mustafa, İsmail, Yakup, Halit, Feridun, Coşkun, Oğuz, İsmail, Selehattin

ALTINAY: Metin, Atilla, Varol, Zeki, Ercan, Selim, Kemal, Turan, Ceyhun, Mustafa, Metin.

Karşılaşma Altınay'ın 1-0 galibiyeti ile devam ederken, 52. dakikada hakeme yaptıkları itiraz geri çevrilince Tarabya sahayı terketti. Ve maçı hükmen (3-0) kaybetti

KURTULUŞ: 0
GÜNEŞSPOR: 0
ÖZFATİH: 3-HAYDAR: 3

Samsun'da bir kasabı soyan...

(Baştarafı 1. Sayfada)

Büyük Ülkü Derneği Samsun Şubesine kayıtlı olduğu belirlendi. BÜD üyesi soyguncu Burhan Hançer ilk sorgusundan sonra tutuklanarak cezaevine gönderildi. Diğeri ise serbest bırakıldı.

KAYSERİ'DE

Kayseri'de TKP/ML, Devrimci Halkın Birliği adlı örgütün Orta Anadolu Komite Merkezi mensupları oldukları öne sürülen altı kişi tutuklandı. Kayseri Cumhuriyet Savcısı'nın yaptığı açıklamaya göre, örgütün bu hücresine 19 Şubat'ta güvenlik kuvvetleri, bir hırsızlık olayını araştırmak üzere gittikleri apartmanda rastladı.

Bu kişilerin kaldığı evde yapılan aramada üç tabanca, tabanca mermileri dinamit fünyeleri, çeşitli belgeler ele geçirildi. Evde yakalanan üç kişinin soruşturmalarının sürdürülmesi sonucu bu kişilerle ilişkisi olduğu öğrenilen üç kişi daha yakalandı.

KONYA'DA

Konya otobüs duraklarına afiş asarken yakalanan Selçuk Eğitim Enstitüsü öğrencisi Oktay Cucuk gönderildiği mahkeme tarafından tutuklanarak cezaevine gönderildi.

- Selçuk Eğitim Enstitüsü öğrencilerinden Rıza Bildirici ve İsmail Köse, okul koridorunda Mehmet Yıldız adındaki öğrenciyi döverek derse sokmadılar. Saldırgan iki öğrenci yakalanarak öğretim ve eğitimi engelledikleri gerekçesi ile adliyeye sevkedildiler.
- Seydişehir cezaevi gardiyanı Erdoğan Bulut, görev yerine giderken iki kişinin bıçaklı saldırısına uğradı. Saldırı sonucu ağır yaralanan gardiyan hastaneye kaldırılak tedavi altına alındı.

İSTANBUL'DA

Türkiye İş Bankası İstinye Şubesine dün sabaha karşı patlayıcı madde atıldı. Patlama sonucu bankanın camları kırıldı.

- Fatih'te bulunan Sporseverler Derneğinde önceki akşam yapılan arama sırasında bir kişinin üzerinde tabanca bulundu. Üzerinde tabanca bulunan Osman Gülbahar gözaltına alındı.
- Bu arada Beykoz İshakağa yokuşu Hüsrevbey sokağına patlayıcı madde atıldı. Patlama sonucu Kazım Bozden'e ait bir bina kısmen yıkıldı.
- Fatih Vakıf öğrenci yurdunda güvenlik kuvvetleri tarafından yapılan aramada 2 tabanca, 3 dinamit, 3 muşta ve 2 çelik cop bulundu.

Yetkililer arama sırasında gözaltına alınan bulunmadığını bildirdiler.

LEFKOŞE'DE

İTİA öğrencisi Sadık Cemil'in öldürülmesinin Kıbrıs Türk Toplumu arasında üzüntü yarattığı bildirildi.

Sadık Cemil'in cenazesinin bugün uçakla Kıbrıs'a getirileceği ve Lefkoşe'de toprağa verileceği belirtildi.

KARAMANMARAŞ'TA

Kahramanmaraş'ta dün saat 15.00 sıralarında Ali Büşküçifçi adlı şahsa ait elektrikçi dükkanında oturmakta olan Mehmet Kuyuhan ve Emrullah Narlı adındaki gençler, dükkana gelen silahlı kişiler tarafından yaylım ateşine tutularak öldürüldü.

Tunceli'de...

(Baştarafı 1. Sayfada)

Kalabalık bir grup Apocu'nun Dev-Yol taraftarı olarak bilinen Haydar Yumuşak ve yanındaki iki kişiye saldırmasıyla başlayan olaylar kısa sürede büyüdü. Karşılıklı yumruklaşmalarla başlayan olay silahlı çatışma haline dönüştü. Atılan kurşunlar çevrede bulunan halktan kişilere de isabet etti. Olaylar sırasında Haydar Aslan adlı bir esnafla, Ali Metin, Metin Eroğlu, Süleyman Kaymak ve Burhan Gel adlı şahıslar tabanca kurşunu ile yaralandı. Ali Metin'in durumunun ağır olduğu ve Diyarbakır Hastanesine gönderildiği bildiriliyor. Yaralılardan Haydar Aslan da ameliyat edildi. Diğer yaralıların ise ilk tedavilerinden sonra taburcu edildikleri öğrenildi.

Olaydan sonra TÜS-DER'de yapılan aramada beş kişi gözaltına alındı.

CHP Tunceli İl Başkanı Rıza Yıldız olayla ilgili olarak şunları söyledi: "Gençlerimize çağrıda bulunuyorum. Gençlerimiz birbirini kırmamalı, birbirine karşı şiddet kullanmamalı, kardeş kardeşi vurmamalıdır."

TİKP YÖNETİCİLERİ DE SİLAHLI SALDIRIYA UĞRADI

Türkiye İşçi Köylü Partisi Tunceli İl Yöneticilerinden Kamer Gök ve Süleyman Ergün dün gece saat 21.15 sıralarında kimliği belirlenemeyen kişilerin silahlı saldırısına uğradılar. Saldırganlar, yolun kenarına saklanarak Gök ve Ergün'e yedi el ateş ettiler. TİKP İl Yöneticileri saldırıdan yara almadan kurtuldular.

Olayla ilgili olarak TİKP İl Örgütü adına Kamer Gök şu açıklamada bulundu.

"Partimizin etrafında çeşitli oyunlar çevriliyor. Partimiz bu yolla anarşinin içine çekilmek isteniyor. Önceki gece de Tunceli Belediye Başkanının yakın bir akrabasının evinin önüne benim ve İl Yöneticilerimizden Metin Kırmızıtaş'ın ismi yazılı bir mektup bırakıldı. Mektupta 'bu evi yakında bombalayacağız' diye yazıyormuş. Bu olay da tamamen bir tertiptir. Bizlerin ve partimizin anarşi karşısındaki tutumu açıktır. Bizlere yönelen saldırı ve tertiplere rağmen halkımızın cephesinde mücedelemizi sürdüreceğiz."

Sıkıyönetim 2 ay uzatıldı...

(Baştarafı 1. Sayfada)

na karşı çıktı.

ECEVİT'İN KONUŞMASI

Sıkıyönetimi uzatma gerekçesi hakkında Meclis'e bilgi veren Başbakan Bülent Ecevit, 26 Aralık ta ilan edilen sıkıyönetimin demokratik hukuk devleti çerçevesi içerisinde yürütüldüğünü söyledi ve bunun böyle devam etmesindeki çabalarından ötürü Silahlı Kuvvetler mensuplarına hükümet adına şükranlarını sundu.

Ecevit sıkıyönetim uygulamasından memnun olmayanların da bulunduğunu kaydederek memnun olmayanları dört kategori altında topladı:

1. Şiddet eylemcileri ve onları destekleyenler,
2. Eylemciler arasında ayrım güdülmesini isteyenler,
3. Demokratik hukuk devleti uygulamasına karşı çıkanlar,
4. Sıkıyönetimin hükümetin yerini almasını isteyenler.

Ecevit bu sıralamayı yaptıktan sonra 'Bunların huzursuzluk göstermesi sıkıyönetimin olumlu yolda gittiğini ortaya koymaktadır'' şeklinde konuştu.

AP'lilerin sık sık müdahaleleri ve bağırmaları arasında konuşmasını sürdüren Ecevit şiddete karşı şiddetin yol olmadığını, bunu Türkiye'ye komşu ülkelerdeki uygulamaların da ortaya koyduğunu söyledi.

Ecevit sıkıyönetim döneminde olaylarda önemli ölçüde azalma sağlandığını savunarak ölü sayısının sıkıyönetimden önceki iki aya oranla sıkıyönetim uygulanan iki ay döneminde bu 13 ilde 258'den 97'ye düştüğünü söyledi. Ecevit sıkıyönetimin henüz amacına ulaşmadığını, ancak hükümetin de bu sıkıyönetimi çok uzun sürdürmeyi doğru bulmadığını belirtti ve bunun için hükümetin gerekli önlemler almaya çalıştığını belirtti.

CHP ADINA BAKKALBAŞI

Sıkıyönetim konusunda CHP Grubunun görüşlerini Konya Senatörü Erdoğan Bakkalbaşı dile getirdi. Bakkalbaşı, AP'nin tutumunu eleştirerek son Genel İdare Kurulu bildirisine ve Cumhurbaşkanına mektup yazılmasına karşı çıktı ve AP'nin bu mektupta 'İşte biz hükümeti devirmeye uğraşıyoruz. Silahlı Kuvvetlere de, Cumhurbaşkanlığı makamına da başvurduk. Sonuç alamıyoruz. Suç bizde değil suç hükümetten düşmeyenlerde'' anlayışıyla hareket ettiğini savundu.

MHP ADINA SOMUNCUOĞLU

MHP Grubu adına konuşan Niğde Milletvekili Sadi Somuncuoğlu konuşması boyunca hükümeti eleştirdi. Hükümetin orduyu engellediğini ve bu amaçla da sıkıyönetim yasasının zorlandığını iddia etti.

Hükümetin sıkıyönetim bildirilerinin Eşgüdüm Merkezinden geçmesini zorunlu kılarak komutanlıklar üzerinde denetim kurduğunu iddia eden Somuncuoğlu, Ankara Sıkıyönetim Komutanlığı'nın Pol-Der'i kapatmak istediğini, ancak hükümetin buna karşı çıkarak, diğer derneklerin de kapatılmasını sağladığını ileri sürdü.

Somuncuoğlu ayrıca CHP Senatörü Uğur Alacakaptan'ın da katıldığı bir heyet vasıtasıyla sıkıyönetim hakimlerinin bir listesinin düzenlendiğini iddia etti. Somuncuoğlu konuşmasının sonunda şunları söyledi: "Bütün bu baskılara rağmen Sıkıyönetim Komutanları ve personeli fedakarca mücadele etmeye çalışıyorlar. Birçoğu sayın Başbakanca muteber olan ve esasen yandaş saydığı kuruluşların yayın organları bir bir kapatılıyor. 35'e yakın komünist ve bölücü dergi ve gazete yasaklandı. Kapanan yayın organlarından biri sağcı iken gözaltına alınanlardan çok az bir miktarı sağ görüşlüdür. Tarafsız hareket eden Sıkıyönetim dönemindeki bu iki rakam bile anarşinin kaynağını ortaya koymaktadır."

AP ADINA TOKER

Hükümetin Silahlı Kuvvetleri kendi yönünde kullanmaya çalıştığını ileri süren Toker şunları söyledi:

"Silahlı Kuvvetleri iç ve dış güvenlik gücü vasfı dışında, siyasi, açıkça belli bir düşünce, emniyetin istikametinde kullanılabilen bir araç imajını yaratacak şekilde göstermeye kimsenin hakkı yoktur."

Toker "bütün bu saptırma ve sulandırma teşübbüslerinin sonucu sıkıyönetimin yetirince müessir olması önlenmiş, caydırıcılık gücüne halel getirilmiştir" dedikten sonra anarşinin Bursa, Diyarbakır, Samsun, Trabzon illerine de sıçradığını, şiddet olaylarının yaygınlaştığını belirterek hükümetin tutum ve davranışı nedeniyle sıkıyönetime evet oyu vermeyeceklerini söyledi.

KONTENJAN GRUBU ADINA BAYKARA

Cumhurbaşkanlığınca seçilmiş üyeler grubu adına konuşan Zeyyad Baykara, sıkıyönetim uygulamasıyla ilgili bazı tereddütler olduğunu belirterek şunları söyledi:

"Anayasamızın 124. maddesi sıkıyönetimin ilanını gerektirecek başka durumları da kapsamaktadır. Bu başka durumlar ise gerek sıkıyönetim ilan edilen 13 ilde, gerekse bunların dışında kalan birçok ilde fazlasıyla mevcut bulunmaktaydı. Sıkıyönetim kararının mevcut kapsam ve sınırlar içinde tutulmasının geride bıraktığımız 2 aylık dönem içinde Sıkıyönetim Komutanlıklarını zorluklarla karş karşıya bıraktığı tahmin edilebilir. Aslında ülkenin ve milletin bölünmezliğini içten ve dıştan tehlikeye düşüren şiddet eylemleriyle, hür demokratik düzenimizi, temel hak ve hürriyetleri ortadan kaldırmayı amaçlayan yaygın şiddet hareketlerini birbirinden ayırmak, çoğu kez olanaksızdır."

MSP'DEN ASILTÜRK

MSP Grubunun görüşlerini açıklayan Oğuzhan Asiltürk, sıkıyönetimin ilanını gerektiren nedenlerin ortadan kalkmadığını, sıkıyönetimin Maraş'ta tansiyonun düşmesine yol açması gibi bazı yararlı yanlarının görüldüğünü, ancak olayların çeşitli yerlerde sürdüğünü söyledi.

Asiltürk, sıkıyönetimin uzatılmasına karşı çıkan AP'yi üstü kapalı bir şekilde eleştirirken, "Sıkıyönetimin ilanında hükümetin geç kaldığı doğru. Ama bunu tamir yolu sıkıyönetimi toptan ortadan kaldırmak değildir" şeklinde konuştu.

Asiltürk, hükümetin sıkıyönetim süresini boşa geçirmeyerek anarşiyle mücadele için gerekli önlemleri alması gerektiğini sözlerine ekledi ve partisinin olumlu oy kullanacağını bildirdi.

KİŞİSEL KONUŞMALAR

Daha sonra Milli Birlik Grubu adına kimsenin konuşma yapmaması üzerine AP milletvekili Sebati Ataman kişisel görüşlerini açıklamak üzere kürsüye geldi. Ataman ülkenin içinde bulunduğu durumu anlattıktan sonra ..biz yorgan kavgasıyla uğraşırken, sınırlarımızın hemen ötesinde de çok önemli olaylar olmaktadır'' dedi. Vatandaşın hükümetten ümidi kestiğini, devletten de kesmek üzere olduğunu söyleyen Ataman sözlerini şöyle sürdürdü:

"Bir tek kurtuluş yolu var: Birleşmek ne pahasına olursa olsun birleşmek. Milletimiz vaktiyle de böyle yaptı. Vatanımız parça parça olma tehlikesiyle karşılaştığında Büyük Millet Meclisini kurarak bu çatı altında birleşti. O mecliste de bu Mecliste olduğundan daha büyük görüş ayrılıkları vardı. Ama birleştiler ve vatanı kurtardılar."

Ataman bu koşullar altında bu iki liderin bir araya gelip görüşmeleri gerektiğini savundu. Ataman "ben koalisyon kurun, hükümet yapın demiyorum. Çünkü onlar daha iyisini bilirler. Benim dediğim, yan yana gelin, oturun, konuşun."

Daha sonra kürsüye gelen Cumhuriyetçi Güven Partisi Genel Başkanı Feyzioğlu, hükümetin tutumunu tasvip etmediklerini ancak, bugünkü şartlarda sıkıyönetimin uzatılmasını zorunlu gördükleri için sıkıyönetimin uzatılması için oy kullanacaklarını açıkladı. Feyzioğlu, "Rızgari' ye dur diyen sıkıyönetime evet diyoruz" şeklinde konuştu.

BAŞBAKAN ECEVİT'İN KONUŞMASI

Birleşik oturumun sonunda tekrar söz alan Başbakan Bülent Ecevit, Türkiye'deki şiddet olaylarının sorumlularının uzun zamandır koşullandırılmış, eğitilmiş, kişiler olduğunu söyledikten sonra devletin bu tür suç işleyenlere karşı örgütlenmesinde bazı zaaflar olduğuna işaret etti ve bu zaafları gidermek için bazı önlemler alacaklarını söyledi. Ecevit'in saydığı önlemler arasında şunlar bulunuyor: Devletin istihbaratının etkinleştirilmesi, yargının hızlandırılması, suç işleyen örgütlerin, perde arkasından kışkırtanların ortaya çıkarılması ve emniyetin caydırıcı gücünün artırılması.

MHP adına konuşan Somuncuoğlu'nun da sözlerini eleştirirken komünizme karşı meşru savunmadan söz ettiğini hatırlatan Ecevit, "bu anlayış şiddet olaylarının temelinde yatan anlayıştır" dedi. Başbakan gene MHP sözcüsünün bazı derneklerin kapatılmasını talep etmesine karşı çıkarak, "falan, falan kuruluşların kapatılmasından söz ediliyor. Peki bu anlayışla gidersek şiddet olaylarının arkasında bulunan ve orada sayılmayan filan, filan kuruluşları da mı kapatacağız?" dedi.

Ecevit son olarak da Ataman'ın sözlerine değinerek, AP milletvekilinin milletin büyük çoğunluğunun görüşlerini dile getirdiğini, kendisinin de bu görüşlere katıldığını söyledi.

Ecevit, Sebati Ataman'ın kendisinin istifasını AP - CHP diyaloğunun ön koşulu olarak gösteren görüşünü cevaplarken, "daha kolay bir yolu vardır. Şiddet eylemcileri karşısında kenetlenelim. Tümünün karşısında olduğumuzu açıklayalım. Yolun yarısından fazlasında anlaşmış oluruz."

337 KABUL OYU

Yapılan konuşmaların tamamlanmasından sonra, ad okumak suretiyle açık olarak yapılan oylamaya 563 parlamenter katıldı. 67 üye ise oylamada bulunmadı. 337 parlamenter sıkıyönetimin uzatılması lehinde, 225 parlamenter de aleyhinde oy kullandı. Kontenjan Senatörü Metin Toker ise çekimser oy kullandı. AP'li parlamenterler sıkıyönetimin uzatılması aleyhinde oy kullandılar. Bu arada, bağımsız milletvekillerinden Nurettin Yılmaz da sıkıyönetimin uzatılması aleyhinde oy kullandı.

13 İlde sıkıyönetimin iki ay daha uzatılmasına ilişkin TBMM'nde alınan karar, Resmi Gazetenin dünkü mükerrer sayısında yayınlanarak yürürlüğe girdi.

TKP'nin ...

(Baştarafı 1. Sayfada)

yürüyüşe 5000 kişinin katıldığı bildirildi. TKP'nin İzmir'de 30 Aralıkta yaptığı mitinge ise 8-10 bin kişi katılmıştı. Dünkü mitinge, TİP-TSİP ve Devrimci Yol grupları katılmadılar.

ACİL VE DEV SOL KATILDI

Yürüyüşe katılan Devrimci Sol, Mahir Çayan'ın resmi ile "Şehirde ve kırda öncü gerilla" sloganını attı. Yürüyüşe katılan Acilciler de Mahir Hüseyin, Ulaş, Kurtuluşa kadar savaş ve Gülerler ölmez" sloganlarını attılar.

İGD ve İLD "Yaşasın kızıl ordu" sloganlarını atarak Che Guevera'nın resimlerini taşıdılar. İGD'lilerin yürüyüşü komandoların gibi kaz adımlarla yaptılar.

Bu arada "TKP" yanlısı sendikalar yürüyüşe Maden-İş İşçileri, Aster-İş işçileri ve Lastik-İş işçileri şeklinde pankartlarla katıldılar. Türk-İş'e bağlı Petrol-İş Sendikası da "TKP" yanlısı sendikalar gibi Petrol-İş işçileri pankartı arkasında yürüdüler. Yürüyüşe katılan TÖB-DER'in az kişi ile katılması dikkatleri çekiyordu.

Mitinge Şıvancılar DDKD olarak "Kahrolsun Sömürgecilik" sloganını atarak katıldılar.

TKP'lilerin yürüyüş boyunca "Faşizme Geçit Yok" "Faşizme karşı omuz omuza" ve özellikle "Maocu hainler Vietnam dan elinizi çekin" sloganlarını attıkları görüldü. 1. Kordan boyunda başlayan yürüyüş Cumhuriyet alanında sona erdi.

"TKP'NİN SESİ"

"TKP'nin Sesi" Radyosu, 23 Şubat tarihli yorumunda AP'nin sıkıyönetime karşı çıkmasını eleştirerek, bunun bir "Populasyon", (kitlelerin hislerini istismar etme) olduğunu söyledi. Yorumda şöyle denildi:

"Demirel'in Cumhurbaşkanı Korutürk'e gönderdiği son mektup, AP'nin sıkıyönetim konusundaki populasyonunu açığa vurma bakımından ilginçtir. Hatırlanacağı üzere AP Meclis Grubu'nda sıkıyönetimin uzatılmasına karşı çıkılması görüşü ağırlık kazanmıştır. Sıkıyönetimin iki ay daha uzatılacağını iyi bilen Demirelciler, halkın devrimci hoşnutsuzluğunu sömürmek için bu yönteme başvurmayı kararlaştırmışlardır.

YORUM

Tencere yuvarlandı kapağını buldu

(Baştarafı 1. Sayfada)

tifleriyle işlenmiş bir elbise diktirmişti. Müzik yarışmasını elbiseyle kazanırım diye. Ama Saadet Sun. TRT'nin hissiyatını pek anlamamıştı. Yarışmanın Kudüs'te yapılacağını unutmuştu. Yarışma Kudüs'te ise orada seçilmesi mümkün olan yollanmalı, değil mi efendim? Nasıl TRT Rusya'ya yaranmak için dış haberleri TASS gibi veriyorsa, "Duba di da du" şarkısı ve Maria Rita Epik bir ümit İsrail'de kazanabilirdi. Onun için TRT sunuculuğunu doğrusu iyi yaptı.

Grup 21. Peron İsrail'de başarı kazanabilir mi? Burası İsraillilerin anlayışına kalmış, çünkü Maria Rita Epik adlı yurttaşımızın şarkısının tıpatıp benzerleri İsrail radyolarında hergün çalınıyor. Bütün bunlar bir yana, TRT seyircilerine yine işkenceli bir gece sundu.

Toplumlararası görüşmeler...

(Baştarafı 1. Sayfada)

Bu konuda haberler veren Kıbrıs Rum basını, bir süredir iki toplum liderleriyle görüşmeler yapan BM temsilcisinin verdiği bilgiler ışığında Waldheim'in bu kararı aldığını yazıyor. Rum kesimindeki önemli gazetelerden Simerini BM Özel Temsilcisi Pohl'ün Denktaş'la yaptığı son görüşmelerde ilerlemeler sağlandığını belirterek şunları yazdı:

"Eğer bu yeni temaslar herhangi bir sonuca varılmasına yardımcı olursa, Birleşmiş Milletler Genel Sekreteri Kurt Waldheim görüşmelerin hangi tarihte başlayacağını, büyük bir olasılıkla 1 Mart günü açıklayabilecektir."

Aynı doğrultudaki bir haberi manşetinde veren Tharros gazetesi ise Birleşmiş Milletler kaynaklarına dayanarak toplumlararası görüşmelerin Mart başında başlayacağını öne sürdü.

Gazete Waldheim'in görüşmeleri başlatmadan önce Atina, Ankara ve Lefkoşe'yi ziyaret edeceğini ve bazı temaslarda bulunacağını da yazdı.

Denktaş: "Kendi kendimize...

(Baştarafı 1. Sayfada)

Haftalık Yankı dergisinin sorularını cevaplayan Denktaş, "Başımıza bir teneşir devrilmiştir. Yıllardır Ankara ile işbirliği halinde çalışmak zorunluluğu vardır. Ankara'sız Kıbrıs Türkü kurtulamaz. Dolayısıyla gelmiş geçmiş her hükümetle uyum içerisinde ve o hükümetlerin gücü nispetinde meseleyi taşımaya çalıştık" şeklinde konuştu.

İktidarda kim varsa, muhalefet gazetelerinin hep Denktaş'ın hükümet baskısıyla davayı sattığını ileri sürdüklerini söyleyen Denktaş, bugün MSP dışındaki diğer partilerin Kıbrıs konusunda büyük fikir ayrılıkları olmadığını belirtti.

Öte yandan "Yankı'nın incelemesi" başlıklı yorumunu da Kıbrıs konusuna ayıran haftalık dergi, Denktaş'ın Ankara'daki hükümetleri zayıf bulduğu zaman kendi bildiği gibi hareket etmekten çekinmediğini yazdı. Yankı yorumunda, "MC hükümetleri döneminde Denktaş'ın tutumunu yakından izleyen Ecevit'in kendisine karşı bazı endişeler beslediği havasının 1978 başında Kıbrıs'a hakim olmasıyla telaşlanan Denktaş şimdi ancak Ecevit'in verdiği güvenceyle görevine iç rahatlığıyla devam edebiliyor" dedi.

Derginin yorumu, Denktaş'ın uygulamaya çalıştığı bazı prensipleri çiğnemesi ve Kıbrıs'ın bir fesat kaynağı haline gelmesi durumunda Denktaş'a güvensizliğin artacağını belirtiyor.

Sabahın ayazında Boğaz'daki...

(Baştarafı 1. Sayfada)

tanbulda. Herkes durarak uzun uzun seyretti geminin geçişini. 6. filonun uçak gemilerini iyi tanıyan İstanbullular bu "uçak gemisi olmayan" uçak gemisini çıplak gözle iyice seyrettiler.

Rumelikavağından itibaren geminin boğazdan geçişini boğazın her iki yakasından da izledik. Adım adım. Bizi Anadolu yakasında Vaniköy yakınlarında hoş bir sürpriz bekliyordu. Sabah henüz 9.00 Açık bir hava olmasına rağmen karların henüz erimediği boğazda Karadeniz'den gelen rüzgarın da etkisiyle dondurucu bir soğuk vardı. Ve bu soğukta bazı turistler doğal güzelliklere dayanamamış olacak ki fotoğraf çekiyor görünüyorlardı.

Vaniköy istikametinden Beylerbeyi'ne doğru giderken rastladık bu turistlere. Resim çekenlere dikkatle baktığımızda tabiat güzelliklerinin değil o sırada geçmekte olan Minsk'in fotoğrafını çekiyorlardı. Yanlarına yaklaştığımızda resim çekenlerin otomobilinin Kordiplomatik plaka taşıdığını gördük. 34 CR 028 plakalı Mercedes'in bayrak direğinde Sovyetler Birliği bayrağı asılıydı.

Resim çekerek kendilerine doğru yaklaştığımızda oldukça telaşlandılar. Fötr şapkalı ve yüzünü gizlemeye çalışan bir adam hızla resim çekiyordu. O sırada arabanın dışında olan kürk mantolu şık bir hanım hızla arabanın içine binmeye kalkıştı. Ancak arabanın içinde oturan bir başka şahıs kürklü bayana sertçe bazı sözler söyledi. Bu kez kürklü bayan zoraki bir şekilde gülümsüyerek otomobilin önünde bize artistik bir poz verdi tam bir "turist' gibi. Fotoğraf çekmeye devam eden şahıs bu kez objektifini başka tarafa çevirmiş ve bozuk bir türkçeyle "çok güzel, çok güzel" diye söyleniyordu. Ama kendi yüzü hiç de güzel değildi. Allak bullak olmuştu.

Bütün bunlar olup biterken 100 metre kadar geride Murat marka bir otomobildeki 2 kişiden 1 tanesi de teleobjektifle bizim resimlerimizi çekmeye çalışıyordu.

Rus Konsolosluk görevlileri otomobilin içinden verilen bir işaretle hızla içeri girerek gaza basıp uzaklaştılar. Biz de otomobilimizle Rusların peşine takılırken sarı Murat da bizim peşimize düşmüştü bile. Rus konsolosluk arabasındakiler o kadar telaşlıydılar ki durdukları sırada yaktıkları durma sinyallerini bile kapatmayı unutarak yollarına devam ettiler.

Rus gemisi bu sırada boğazda ağır ağır seyrediyordu. Boğaz köprüsüne yaklaşıldığında yukardan resimlerinin çekilmesinden endişelenmiş olacaklar ki gemi birden bire hızını artırdı. Ama Dolmabahçe önlerinde gemiyi seyreden yüzlerce kişinin gözlerinden kaçamadılar. Herkez iyice gördü bu "uçak gemisi olmayan" uçak gemisini.

Köy-Koop...

(Baştarafı 1. Sayfada)

fa Pala, Erdoğan Kantürer'i uyararak konu dışına çıkmamasını ve Çalışma raporu üzerinde konuşmasını istedi. Ancak Erdoğan Kantürer'in divan aleyhindeki sözlerine devam etmesi üzerine, divan başkanı güvenlik kuvvetlerinin duruma müdahale etmesini istedi. Bu sırada yerinden kalkan ADAKO Birlik Başkanı ve Adana CHP milletvekili Nedim Tarhan, güvenlik kuvetlerinden duruma müdahale etmemelerini istedi. Divan Başkanı Pala ise yerinden Nedim Tarhan'a bağırarak "milletvekili sıfatınızdan yararlanarak güvenlik kuvvetlerinin işine karışmayın, yerinize oturun" dedi. Bu sırada CHP Milletvekili Ahmet Altun da ön sıralardaki Nedim Tarhan'ın yanına gelerek görevlilere müdahale etmemesini istedi. Milletvekili Türkmenoğlu ise Nedim Tarhan ile birlikte davrandı. Bu arada bir delege araya girerek milletvekillerinin yerlerine oturmalarını sağladı. Konuşmasına devam eden Erdoğan Kantürer, gazetemize saldırarak "bazı belgelerin gazetelerde yayınlanmasını ibret ve nefretle karşılıyoruz" dedi.

BAZI BELGELERİN KAYBOLDUĞU ANLAŞILDI

Köy Koop Genel Kurulunun ikinci gününde kısa bir konuşma yapan CHP Samsun Miletvekili ve eski Köy-Koop Genel Başkanı Ahmet Altun; Hadi İlbaş'a mahalefet eden Genel Kurul üyelerinin genel kurulda karşı çıktıkları konulara daha önce yönetim kurulu toplantılarında muhalefet şerhi koymamış olduklarını belirtti. Traktör dağıtımı konusunda yaptığı basın toplantısının çarpıtıldığını söyleyen Altun, Köy-Koop ve Türkiye Zirai Donatım Kurumu tarafından birlikte yapılması gerektiğini söylediğini ve söz konusu basın toplantısında traktör dağıtımının Köy-Koop'un elinden alınmasına karşı çıktığını hatırlattı.

Tuncer Ergüler, Nurettin Elmasulu, Selahattin Kök ve Sinan Avşaroğlu tarafından öne sürülen iddiaları cevaplamak üzere kürsüye gelen Genel Müdür Gürmen Kökden ise, Akol firmasına yüzde 2-2,5 oranında komisyon verilmediğini ve bu gibi iddiaların Köy-Koop'u yıpratmak amacıyla öne sürüldüğünü belirtti. Kökden KA-GX firmasıyla yapılan görüşmelerle ilgili belgelerin çalındığını

Bahir Ersoy...

(Baştarafı 1. Sayfada)

eleştirileri cevaplayan Bakan Bahir Ersoy, Tarım ve Orman İş yasa tasarısının parlamentoya sevk edilmek üzere 28 Şubat günü başkanlığa sunulacağını söyledi.

MC döneminde bakanlıkta yapılan sınavlar konusuna da değinen Ersoy bu sınavlarda hilafeti övücü, laikliği kötüleyici cevapların geçer not aldığını örneklerle anlatarak, "bu sınav kağıtları, Danıştay'a, savcılığa ve il disiplin kurullarına verilmiştir. Yasalarımız, haklarında gereken işlemi yapacaktır" dedi.

Çalışma Bakanı Bahir Ersoy konuşmasında, "iş yasası, grev ve lokavt yasası, referandum yasası, sakatların istihdamı ile ilgili taslaklar üzerinde çalışılmaktadır. Söz konusu yasa tasarılarını da en geç iki ay içinde parlamentoya sunacağız" dedi.

KAYIP—Nüfus hüviyet cüzdanımı kaybettim. Hükümsüzdür.

Cemal KEÇECİ

KAYIP— Pasaportumu, AİTA Gazetecilikten aldığım şebekemi kaybettim. Hükümsüzdür.

Mehmet Saip MİLLİ

Rus uçak gemisi Boğaz'dan...

(Baştarafı 1. Sayfada)

da görevli bazı kişilerin Boğazın Anadolu yakasından Minsk'in geçişini izledikleri ve bol bol fotoğrafını çektikleri görüldü. Muhabirimiz tarafından tespit edilen konsolosluk görevlileri daha sonra hızla uzaklaştılar.

Sabah saat 8.10 sularında İstanbul boğazına giren Minsk 9.40 sularında boğaz sularını terk ederek Marmara denizine açıldı.

Rusya'nın Karadeniz'de inşa ettiği ilk uçak gemisi Kiev daha önce boğazlardan geçerek Akdeniz'e inmiş ve daha sonra Karadeniz'e geri dönmüştü.

Möntrö anlaşması boğazlardan uçak gemilerinin geçişini yasakladığı için Rusya her iki geminin de uçak gemisi olmadığını iddia etmişti.

Hanoi...

(Baştarafı 1. Sayfada)

ma yaparak, Çin birliklerinin Langson yakınlarında Dong Dang'a girdiklerini açıkladı. Hanoi radyosu ve Batılı ajansların Vietnam'da bulunan muhabirleri Çin Halk Kurtuluş Ordusu birliklerinin Lao Kay ve Lang Son yörelerinden ilerlemeye devam ettiğini bildirdiler.

Çin askerlerinin bölgedeki Vietnamlı köylülerle çok iyi ilişkiler kurduğu bildirildi. Çin askerleri Vietnam yönetiminin tutumunu kınayan açıklamaları köylüler tarafından ilgiyle dinlendi.

İngiliz BBC radyosunun bölgedeki muhabiri, Hanoi havaalanında dev bir Sovyet nakliye uçağını gördüğünü bildirdi. Muhabir Hanoi havaalanını anlatırken şöyle konuştu:

"Alanda büyük bir telaş hakim. Sovyet uçağından boşaltılan malzemeler büyük bir dikkatle taşınıyor. Ancak gelen yardımın ne olduğu kesin olarak belli değil. Çünkü büyük sandıkların hepsi sıkı bir şekilde kapalı."

Havaalanında Vietnam bayrağı taşıyan 6 adet Mig-21 uçağının yanında 9 adet Amerikan yapısı F-5 jeti bulunuyor. F-5 uçakları 4 yıl önce ABD kuvvetlerinden ele geçirilmişti.

BBC muhabiri, Hanoi radyosunun iddialarının aksine Çin'in Haifong limanını bombalamadığını bildirdi. Bölgede bulunan bir Kızılhaç heyeti de limanın bombalanmamış olduğunu doğruladı.

Amerikan uçakları gözlem uçuşları yapmaya hazırlanıyor.

Sovyet savaş gemilerinin ve TU-95 uçaklarının Güney Çin denizine doğru yol almasından sonra ABD istihbarat uçaklarının da bölgede gözlem uçuşları yapmaya hazırlandığı bildirildi. Japonya'daki Okinawa üssünden kalkması beklenen uçaklar Sovyet askeri güçlerinin harekatını izleyecek.

Japonya'da bulunan ABD askeri yetkilileri dün Hong Kong'taki sivil havacılık dairesine başvurarak Güney Çin denizinde gözlem uçuşları yapmak istediklerini bildirdiler.

C-135 tipindeki uçaklar gelişmiş elektronik aygıtlarla donatılmıştır. Gözlem uçuşlarının 10 saat kadar süreceği bildirilmektedir.

Öte yandan Japon "Sankei" gazetesi, Sovyetler Birliği'nin Vietnam ile birlikte 1000 kadar Çinli denizcinin bulunduğu Paracels adalarına bir çıkartma yapabileceğini yazdı.

BİRLEŞMİŞ MİLLETLERDE DURUM

ABD, Norveç ve Fransa'nın isteği üzerine toplanan BM Güvenlik Konseyi Hindiçini'deki son gelişmeleri değerlendiriyor.

Oldukça hararetli bir şekilde devam eden tartışmalar sırasında Sovyetler Birliği ve Çekoslovakya ortak bir karar tasarısı sundu. Tasarıda Çin'in Vietnam'dan geri çekilmesi ve Çin'e silah ambargosu uygulanması isteniyor. Reuter ajansının bildirdiğine göre Çin'in BM'deki temsilcisi de sunduğu karar tasarısında Vietnam birliklerinin Kamboçya'dan geri çekilmesini talep etti.

New York'ta BM've yakın çevrelerde Hindiçin'indeki sorunlara bir çözüm bulmak için 1954'te yapılan konferansın yeniden toplanması görüşü yaygınlık kazanıyor.

Gözlemciler Güvenlik Konseyine sunulan Çin ve Sovyet tasarılarının kabul edilmesinin güç olduğunu belirtiyorlar. Ancak BM çevrelerinden sızan haberlere göre Bloksuz ülkeler Çin Vietnam'dan, Vietnam'ın da Kamboçya'dan geri çekilmesini öngören bir tasarı hazırlıyorlar. Böyle bir tasarının Güvenlik Konseyinde çoğunlukla kabul edilmesinin daha mümkün olduğu belirtiliyor. Özellikle Çin harekatının yerle ve zamanla sınırlı olduğunu hatırlatan gözlemciler, Bloksuzların muhtemelen sunacakları karar tasarısının esas olarak Vietnam'ın , Kamboçya'dan geri çekilmesini talep edeceği bildiriliyor.

Öte yandan ABD Başkanı Carter'ın danışmanlarından Warren Christopher'in BM'deki Çin ve Sovyet baş temsilcileri ile ayrı ayrı görüşeceği öğrenildi. Christopher, Çin ihtar harekatının sona ermesinden sonra da Vietnam'ın Kamboçya'dan çekilmesi için Sovyetler Birliği'ne baskı yapacağı tahmin ediliyor.

PRAVDA

Sovyet yayın organı Pravda gazetesi de ABD ve NATO ülkelerini "saldırgan" Çin'i kınamadıkları için şiddetle eleştirdi.

Türkiye'yi...

(Baştarafı 1. Sayfada)

rum" adlı parçanın bestecisi de yine Maria Rita Epik.

Diğer değerlendirme sonuçları şöyle:

Kuzenler Grubu: "Çağrı" adlı parçasıyla ikinci, Cantekin Arefoğlu'nun söylediği "Ayrılık Olmasa" adlı şarkı üçüncü, Saadet Sun'un "Sevgilim" adlı parçası dördüncü ve Çetin Alp'in "Elveda" adlı şarkısı da sonuncu oldu.

Birinci olan Maria Rita Epik plaketini İstanbul Valisi İhsan Tekin, sundu.

TELEVİZYON

18.30 HABERLER

18.33 GÖKKUŞAĞI

Ümit Denizer tarafından sunulan programın "Bir Kitabımız Var" bölümünde, İhmal Amca' nın yazdığı "Güneşe Vurgun Cocuk" adlı kitap tanıtılıyor. "Spor bölümünde cimnastik hareketlerinden çember hareketleri tanıtılıyor. "Tartışma" bölümünde ilkokul beşinci sınıf öğrencileri "öğretmen-öğrenci ilişkileri" konusunu tartışıyorlar. "Kentte Çocuk" bölümünde, İstanbul'da bir ofset kalıpçısı çocuğun çalışmaları sergileniyor. Programın müzik bölümünde de Özdemir Erdoğan iki parçasını sunuyor. Ayrıca izleyici çocukların yazıp çizdikleri anı, öykü, şiir ve resimler sunuluyor. Programı hazırlayanlar: Mustafa Aksoy ve Zekeriya Kabadayı.

19.30 SPOR

Programda haftanın spor olayları ve dış kaynaklı spor filmleri sunuluyor.

20.30 HABERLER

21.15 MİNİK KONSER

21.20 AYIN GETİRDİKLERİ

Ekonomik ve toplumsal konulara değinen ve 6 bölümden oluşan program dizisinin ilk bölümü bugün yayınlanıyor. Bu bölümde kamu kesiminde ve özel kesimde savurganlığın önlenmesine ilişkin bir panel sunuluyor. Doç. Dr. Emre Kongar'ın yönettiği panelde Müşürref Hekimoğlu ve Ercuş Kurtuluş da yer alıyor. Hazırlayan: Ayla Erdemli.

22.10 TÜRK HAFİF MÜZİĞİ

Programda Esin Afşar'dan 6 parça dinleyeceğiz Yapımcı: Ersoy Uğur.

22.30 VAKIF

Sürekli filmin yeni kısmının ikinci bölümü yayınlanacak. Bu bölümde Sam Wyatt TV'de bir programa çıkarak rüşvet konusunda tartışma açmaya hazırlanmaktadır. Tüm Prince şirketi ilgilileri merakla bu programı beklerler. TV programının yöneticisi milyarder iş adamı Sam Wyatt'ı sıkıştırarak rüşvet verdiğini ona itiraf ettirir.

23.00 HABERLER

RADYO

TRT 1

05.00 Açılış Program
07.30 HABERLER
09.00 Kısa Haberler
10.01 Arkası Yarın
13.00 HABERLER
15.20 Dünden Bugünden
17.02 Akşama Doğru
18.00 Kısa Haberler
19.00 HABERLER
20.02 Çocuklar İçin
22.40 HABERLER
24.00 Kısa Haberler
00.02 Gece Konseri
01.00 Program ve Kapanış

TRT 2

08.00 Açılış ve Program
10.30 Bizim Suçumuz Yok ki!
16.20 Arkası Yarın
18.30 İşte Doğa
19.00 HABERLER
21.30 Bizden Sesler
22.30 Solistler Geçidi
23.00 HABERLER
23.55 Program ve Kapanış

TRT 3

07.00 Açılış ve Program
08.00 Sabah Konseri
10.00 Çağdaş Sanatçılarımız.
10.30 Diskoteğimizden
11.00 Öğleye Doğru
14.30 Caz Müziği
17.00 Plaklar Arasında.
22.00 Gecenin Getirdikleri
01.00 Program ve Kapanış.

Aydınlık
BAYAŞ / Basın - Yayın A.Ş.
adına sahibi:
FERİT İLSEVER

Yazı İşleri Müdürü: MEHMET ATABERK
Haber ve Makalelerden Sorumlu Müdür:
S.AYDOĞAN BÜYÜKÖZDEN
Müessese Müdürü: O.GÜRHAN ERTÜR
Dizgi: Aydınlık Ofset Tesisleri
Baskı: İst. GÜNTUR
Dağıtım: GAMEDA

MERKEZ BÜRO:
İSTANBUL
Nuruosmaniye Cad. 3/3
Cağaloğlu
Yazı İşleri Tel: 26 52 44
İdare Tel: 26 54 37

ANKARA BÜROSU: Meşrutiyet Cad. 32/8, Kızılay, Tel: 25 38 69
İZMİR BÜROSU: Özgüler İşhanı, 452. Sok. 25/3, Konak Tel: 13 10 90, 25 25 54
ADANA BÜROSU: Atatürk Cad. 113. Sok. Sefer İş Hanı, Kat: 3, No: 16, Tel: 17 493

YURT DIŞI BÜROLARI :
ALMANYA: Hohenstaufen Str.4, 6 Frankfurt M/1, Tel: 0611/74 70 38
FRANSA: 11 rue Jean de Beauvais, 75005 Paris, Tel: 03 34 602
BELÇİKA: 188, rue Josaphat, 1030 Bruxelles, Tel: 00322 —215 40 60
İSVEÇ: Luntmakargatan 58, 11358 Stockholm, Tel: 30 56 39
HOLLANDA: Bildstr-53, Utrecht, Tel: 31 47 61
İSVİÇRE: Ch. des Cotes I, 1020 Renens (V.D), Lozan

ABONE ÜCRETLERİ :

Yurt içi		Yurt Dışı:	
108 Tl.	(1 Aylık)	30 DM	(1 Aylık)
320 Tl.	(3 Aylık)	90 DM	(3 Aylık)
645 Tl.	(6 Aylık)	160 DM	(6 Aylık)
1290 Tl.	(1 Yıllık)	310 DM	(Yıllık)

İLAN TARİFESİ:

2.4.6. sayfalar	(Santimi)	250 lira
3.5.7. sayfalar	(Santimi)	300 lira
Yayın ilanı	(Santimi)	100 lira
" " (Yayın Sayfasında		30 lira
Doğum, Evlenme Ölüm	(5 Santim)	350 lira
Küçük İlanlar	(Kelimesi)	5 lira

22340 — 338

Röportaj: Baha Targün/Frankfurt Bürosu

Aydınlık
BÜTÜN ÜLKELERİN İŞÇİLERİ VE EZİLEN HALKLAR, BİRLEŞİN!

AFRİKA MİLLİ KONGRESİ AVRUPA TEMSİLCİSİ ZOLA SONKOSİ:

"Güney Afrika'da paralı askerlik yapanların MHP'liler olduğunu kesinlikle biliyoruz"

DOÇENT DR. ZOLA SONKOSİ, KENDİNİ TANITIYOR

Asania'nın (Güney Afrika) milli kurtuluşu için silahlı mücadele veren ve uzun yıllardan beri varolan Afrika Milli Kongresi ANC örgütünün Avrupa temsilcisiyim.

Aynı zamanda Frankfurt Üniversitesinde doçentlik yapıyorum. Üniversitenin Afrika'nın güney kesimiyle ilgili sosyo-ekonomik, politik ve ticari ilişkiler üstüne araştırmalarını yürütüyorum. Afrika'nın güney kesimindeki ülkelerin tüm öteki ülkelerle ilişkilerinin incelenmesinden de sorumluyum. Bu alanlarda ders veriyor, raporlar hazırlıyor ve seminerler tertipliyorum. Ayrıca özel bir dikkatle yabancı şirketlerin Güney Afrika'daki pozisyonlarını ve politika sahnesinde oynadıkları rolü inceliyorum. Kısaca söylemek gerekirse Frankfurt Üniversitesinin Güney Afrika uzmanıyım.

●"Zimbabve'de bulunup, bize beyazların yaşadığı bölgelerden haber veren arkadaşlarımız var"

●"Zimbabve'de paralı askerlik yapan MHP'lilerin fotoğraflarını çektiğimiz, ya da birini esir alıp dünya basınında teşhir ettiğimiz zaman da bunların kendilerinden olmadığını iddia edecekler"

AYDINLIK: Önce size buraya, gazetemize kadar gelmek zahmetinde bulunduğunuz için teşekkür ediyor ve hoşgeldiniz diyoruz. Okuyucularımıza kendinizi tanıtır mısınız?

SONKOSİ: Hoşbulduk. Gazetenizi ziyaret etme fırsatı doğduğu için çok memnun oldum. Teşükkür edirim.

AYDINLIK: Gazetemizi tanıyorsunuz. Gazetemiz 26.11.1978 tarihli sayısında ''MHP'liler Güney Afrika'da paralı asker olarak savaşıyor'' başlıklı bir haber yayınlamıştı. Son zamanlarda gazetemize tekzip yazmayı hobi haline getiren MHP Genel Sekreter Yardımcısı Yaşar Okuyan bu konuda da gazetemize tekzip yazmakta gecikmedi ve şu gördüğünüz yazıyı mahkeme kanalıyla gazetemizde yayınlattı. (Yazıyı baştan sona tercüme ediyoruz.)

SONKOSİ: Peki ama nasıl oluyor da ''MHP ile ilgili olarak yazdığınız her haber gibi bu haberinizi de yalan yazdınız'' cümlesini yargıç reddetmiyor. Bu tekzibin yayınlanabilmesi için Yaşar Okuyan'ın yargıca, Aydınlık'ta çıkan MHP ile ilgili haberlerin hepsinin yalan olduğunu ispat etmesi, belgelemesi gerekir.

BİZ GÖZLERİMİZE İNANIRIZ

SONKOSİ: Güney Afrika'da ve özellikle Zimbabve'de (Rodezya) paralı askerlik yapan Türkler eğer MHP'li değillerse o zaman Türkiye'de aynı ideolojiyi savunan, aynı sloganları atan, aynı uluslararası ilişkileri sürdüren iki tane faşist parti olması gerekirdi. Çünkü biz bunların Almanya'daki, Avusturya'daki çalışmalarını biliyoruz, yurtseverlere saldırılarına şahit olduk, Güney Afrika'daki ve özellikle Zimbabve'de ki Türklerin bunlardan zerrece farkı yok. Her bakımdan.

Zimbabve'de bulunup bize beyazların yaşadığı bölgelerden haber veren arkadaşlarımız var. Onların bildirdikleri paralı askerlik yapan Türklerin kesinlikle MHP'li olduğunu kanıtlıyor. Zaten aksi olamaz. Yaptıkları toplantıların haberini alıyoruz, yürüttükleri siyasi çalışmaları izliyoruz. Ne var ki arkadaşlarımızı ölümün kucağına atmamak için şimdiye kadar MHP'li faşistlerin fotoğraflarını çekmeye yeltenemedik, daha içlerine kadar girip yazılı belgeler elde edemedik. Gerçi bütün bunların Yaşar Okuyan için hiç bir önemi yoktur. Çünkü gazetenizin MHP ile ilgili bütün yazdıklarına yalan diyebilecek kadar sorumsuz olan bir insan, Zimbabve'de paralı askerlik yapan MHP'lilerin fotoğraflarını çektiğimiz, ya da birini esir alıp dünya basınında teşhir ettiğimiz zaman da bunların kendilerinden olmadığını iddia edecektir.

Afrika Milli Kongresi Avrupa temsilcisi Zola Sonkosi, gazetemiz Frankfurt Bürosu elemanlarından Baha Targün ile görüşürken...

MHP'LİLER ASANİA'YI GEÇİŞ İÇİN KULLANIYORLAR

Eğer Yaşar Okuyan ''Güney Afrika''yı ülke olarak ele alıp, bu ülkede MHP'li paralı asker yok diyorsa o zaman Zimbabve'de var olduğunu kabul ediyor demektir.

''Güney Afrika'' dedikleri, yani benim ülkem olan Asania'da kalmıyor gelen paralı askerler. Bunlar Asania'yı geçiş için kullanıyorlar. Çünkü Avrupa'dan Zimbabve'ye direk gitme imkanları son derece sınırlı. Ayrıca da doğrudan Zimbabve'ye gitmeleri halinde foyalarının meydana çıkma ihtimali çok kuvvetli. Bu yüzden, Almanya'daki bazı şirket ve konsolosluklar aracılığıyla Asania'ya işçi kisvesinde geliyor ve burada kısa bir zaman kaldıktan sonra Zimbabve'de kendilerini bekleyen eğitim kamplarına gidiyorlar.

ZİMBABVE'DE HALKA KARŞI SAVAŞAN PARALI ASKERLERİ FAŞİST PARTİLER YOLLAR

Zimbabve'de silahlı mücadele çok ileri bir aşamada olduğu için beyazların güçleri artık yetmiyor ve her geçen gün daha fazla sayıda paralı asker getirtiyorlar. ABD'den, Fransa'dan, İspanya'dan, İngiltere'den, Avusturya'dan, İsviçre'den ve Türkiye'den geliyor bu paralı askerler ve milli kurtuluş savaşı veren yerli halka karşı savaşıyorlar.

Aslına bakarsanız Zimbabve ile Asania'yı bu konuda biribirinden ayırmanın imkanı yoktur. Çünkü hakim olanlar da, bu hakimiyeti yıkıp çoğunluğun hakimiyetini kurmak isteyenler de, her iki ülkede sıkı bir işbirliği içinde çalışıyorlar. Zimbabve'nin kurtuluşu için sayasan Zanu örgütüne mensup arkadaşlarımızla her konuda olduğu gibi paralı askerler konusunda da işbirliği yapıyoruz. Bu arkadaşlarımız paralı askerler içinde Türkler olduğunu kesinlikle biliyorlar ve bunu kısa zamanda belgeleyecekler. Fakat önemli olan bu değil. Önemli olan Türklerin MHP'li oldukları. Biz şunu biliyoruz ki, ister Fransa'dan, ister almanya'dan ve isterse Türkiye'den olsun, Güney Afrika'ya savaşmaya giden paralı askerler kesinlikle yalnız faşist partiler tarafından gönderilmektedir. Bunları göndermede aracılık yapan şirket ve konsoloslukların da faşistler tarafından yönlendirildikleri çok iyi biliniyor. Paralı askerlerin büyük çoğunluğu fazla para kazanmak için değil, kafalarına uyduğu savaştıkları tarafın ideolojisini savundukları için gidiyorlar Güney Afrika'ya.

MHP'LİLER AVUSTURYA'DA KATILDIĞIM BİR TOPLANTIYA DA SALDIRMIŞLARDI

AYDINLIK: MHP'lilerin çalışmalarını Avrupa'dan biliyoruz, dediniz. Bunu biraz açıklar mısınız ?

SONKOSİ: Bir keresinde Avusturya'daki bir toplantıya katılmıştım. Anti-empiryalist örgütlerin düzenlediği bu dayanışma toplantısı Alman ve Türk faşistleri tarafından saldırıya uğradı. Bu saldırıya katılan Türklerin MHP'li olduğunu ve faşist Alman örgütleriyle eylem birliği yaptığını bugün herkes biliyor.

Alman arkadaşlarımızın hazırladığı ''Afrika'daki kurtuluş mücadeleleri'' konulu bir toplantı da gene böyle bir grup tarafından dağıtılmak istendi. O zaman da gene Alman faşistlerinin yanında MHP'liler bulunuyordu. Alman faşistleriyle saldırı düzenleyen Türklerin MHP'lilerden başkası olması ihtimali artık kimsenin aklının ucundan bile geçmiyor. Bu bir yana, saldırıya katılanların ırkçı ve anti-komünist sloganlar atmaları da bize çok şey açıklıyor. Türkiye'de MHP'den başka ırkcı örgüt var mı?. . .

MHP'LİLERE YARDIM EDEN ARACI ŞİRKETLER

AYDINLIK: Şimdiye kadar elinize bu aracı şirketlerle ilgili herhangi bir belge gecmedi mi?

SONKOSİ: Berlin'de yaptığım bir araştırma sırasında aracı şirketlerle ilişki kuran Türkleri buldum. Bunlar bana ''Güney Afrika'' ya gidip oradan da Rodezya'ya geçeceklerini açık açık söylediler. Hatta biri, kendisine yolculuk sırasında elinde bulunması gereken bir broşürü verdi. Ben de bu broşürü o zaman iyi tanımadığım bir gazeteye değerlendirilmek üzere verdim. Rusya taraflısı olduğunu sonradan öğrendiğim Extra Dienst isimli bu gazete broşürü geri vermedi.

AYDINLIK: Aracılık işlemlerine katıldığını söylediğiniz konsoloslukların isimlerini verebilir misiniz?

SONKOSİ: En başta gelen Hamburg'taki ''Güney Afrika'' konsolosluğu. Bu konsolosluk Hamburg'taki faşist Türklerle işbirliği halinde çalışıyor. Bizim de bu konsoloslukla ilişkisi olan tanıdıklarımız var. Bunlardan aldığımız bilgilere göre, bu Türklerin MHP'li olduklarını kesinlikle biliyoruz. Yakın zamana kadar bu çeşit girişimleri Türk konsolosluklarının da yönettiğini ve desteklediğini biliyorduk. Fakat son durum hakkında sağlıklı bilgimiz yok. Umarız ki bu durum değişmiş olsun.

TÜRK HÜKÜMETİ DİKKATLİ DAVRANMIYOR

AYDINLIK: Türk hükümeti bu konuda tedbir alabilir mi sizce ? Türk hükümetinden siz ne bekliyor sunuz?

SONKOSİ: Türk hükümeti Birleşmiş Milletler kararlarına oy veriyor, imza atıyor. Fakat uygulamasını yapmıyor. Örneğin, ırkçı rejimlerle ilişkiler konusu: ''Güney Afrika'' ile ticaret yapılmaması konusunda Birleşmiş Milletler kararı var. Türkiye bu karara oy verenler arasında yer alıyor. Fakat bir de bakıyoruz, Türkiye'nin ''Güney Afrika'' ile ticareti 1978'de 1977'ye nazaran artış göstermiş. Bu basit bir iddia değil, Birleşmiş Milletler Örgütü'nün istatistiklerine dayanan bir gerçektir.

İkincisi:Birçok ülke, yurt dışına çıkan vatandaşlarına pasaport verirken, paralı askerliği önleyebilmek için, ''her ülke için geçerlidir'' kaydına sınır koyuyor ve ''Güney Afrika'' hariç diye yazıyor. Biz bu talebimizi bütün ülkelere bildirdiğimiz gibi Türkiye Hükümetine de bildirdik. Fakat bu günü kadar herhangi bir girişimde bulunulmadı. Böyle bir tedbir alınırsa MHP'lilerin paralı askerlik yapmaları bir ölçüde sınırlanabilir.

Ne yazık ki Türkiye, bizim bu talebimizi yerine getirmeyen çok az sayıda Üçüncü Dünya Ülkesinden biri.

AYDINLIK: Bizim bilgilerimize göre Güney Afrika'da paralı askerlik yapan Türklerin sayısı bin civarında. Sizin elinizde daha sağlıklı rakamlar var mı ?

SONKOSİ: Tam bir rakam vermek zor. Fakat Zimbabve'deki arkadaşlarımızın edindikleri bilgilere göre daha bundan iki sene önce 700 kadar Türk, paralı askerler arasında bulunuyordu.

AYDINLIK: Paralı askerler arasındaki MHP'lileri ortaya çıkarmak için nasıl bir çalışma yapılabilir?

SONKOSİ: Biz araştırmalarımızı sürdürüyoruz. İlk hedef olarak MHP'lileri fotoğraflarla tespit etmeyi seçtik. Bu konuda somut çalışmalar sürüyor. Bizim en büyük zorluğumuz, beyazların arasına adam sokmada ortaya çıkıyor. Bu konuda siz de bize diğer beyaz arkadaşlarımızla birlikte yardımcı olabilirsiniz.

AYDINLIK: ANC (AN) nin Avrupa temsilcisi olarak birçok ülkeyi gezdiniz, birçok örgütün davetlisi olarak toplantılara katıldınız. Türkiye'yi ziyaret etmeyi de düşündünüz mü ?

SONKOSİ: Biz ziyaret ettiğimiz bütün ülkelere o ülkelerdeki yurtsever, devrimci örgütlerin davetlisi olarak gittik. Bu örgütler, ülkelerinin emekçi halkıyla birlikte, hükümetlerine, bizim örgütümüzü tanımaları için yasal yollardan türlü baskılar yaptılar ve belirli ölçüde de başarı kazandılar. Bir Üçüncü Dünya Ülkesi olan ve bugün de, kendisine sosyal-demokrat diyen bir parti tarafından yönetilen Türkiye de, hükümetin bizim örgütümüzü tanımasını isterdik. Ama az evvel de belirttiğim gibi, Türk hükümeti bizim en haklı taleplerimizi bile henüz yerine getirmiş değil.

Türkiye'ye gelmek için olumlu bazı gelişmelerin sonuçlanmasını bekliyorum. Ülkenizi ziyaret etmekten çok sevinç duyacağım.

AYDINLIK: Çok teşükkür ederiz.

Hikaye

Bu sevda ölmek

5

Necati Güngör

Kitap okurdu Ali sonraları. Onu hep elinde kitaplarla görürdüm. Bahçedeki dut ağacının altında okurdu. İlkokuldan sonra yollarımız ayrılmıştı. Babam o yıllarda bıraktı öğretmenliği. Ev işlerini ben yapmaya başlamıştım artık. İçimde, kadınlık duygusu gün gün büyüyordu. Üzümle beslenen tavus tüyleri gibi. Gizlicene; üstüste katlanan günlerin yaprakları arasında. . . Aliye, tek arkadaşımdı mahallede. Aliye'yi okula göndermiyordu artık anası. Kız Enstitüsüne babamla gidiyordum sabahları. Babamın içmeleri artmıştı. Gece yarılarında dönüyordu eve. Anamın, kendisini bırakıp kaçtığını anlamıştı sarhoş gecelerinin birinde. Yüreğime ilk büyük nefret duygusunu yerleştirmişti babam. Ve ilk büyük acımayı. . .

Dut ağacının altı serin olur. Romanlar okurdu dut ağacının altında Ali. Onun öyle, kimseleri görmez haline içerlerdim. Evinin büyük oğluydu. Anası, üstüne titrerdi. Gecelleri yolluk dokuyup gündüzleri satıyordu anası. Mahallede söz ediyorlardı onun çarşı pazar dolaşmasını. Aliye bütün gün evde oturup çeyiz düzerdi. Nakış işler, oya yapardı. Okuldan iş getirirdim Aliye'ye. Ödevlerime yardım ederdi. Hem okul, hem ev işleri zordu benim için. Çok zaman, babamı beklerken ders çalışırdım geceleri.

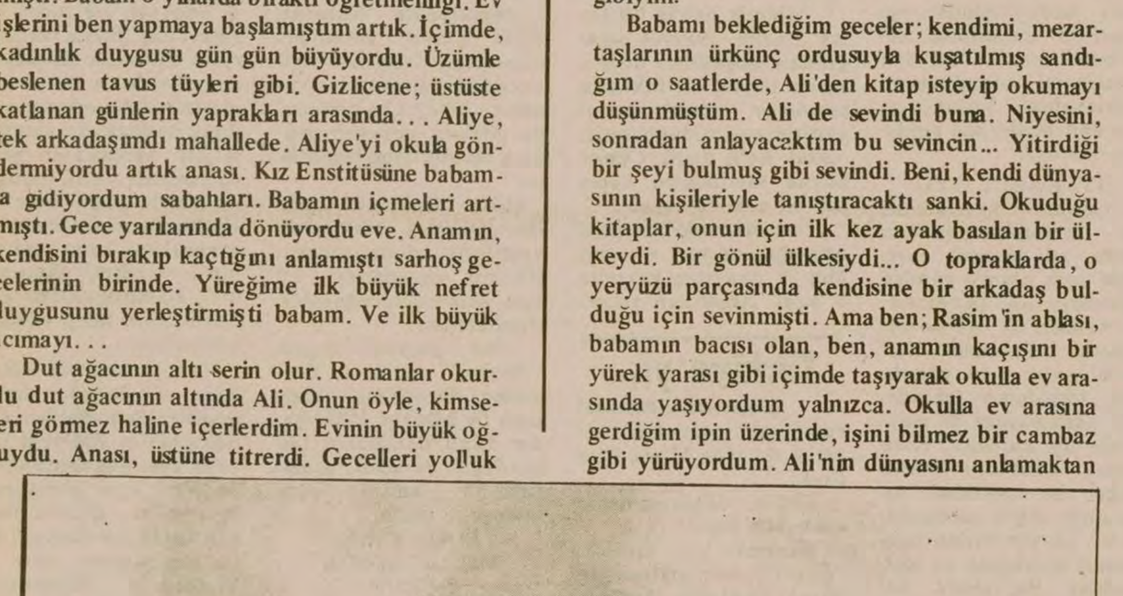

Ali'yle yeniden yakınlaşmamız romanlar yüzünden oldu.

Günler öyle çabuk geçti ki... Her şey içiçe, her şey karışık ve ilintisizdi. Şimdi bütün fırtına dindi sanki. Kafamın içi, durulmuş sular gibi aydınlık. Şimdi Ali yok. Şimdi alıştım, gecelerin ölüm suskunluğuna. Dere taşları gibi, ışıltıyla duruyor geçmişin derinliklerinde... her şey... Karanlık zindanlardan güneşli bir yere çıkmış gibiyim!

Babamı beklediğim geceler; kendimi, mezartaşlarının ürkünç ordusuyla kuşatılmış sandığım o saatlerde, Ali'den kitap isteyip okumayı düşünmüştüm. Ali de sevindi buna. Niyesini, sonradan anlayacaktım bu sevincin... Yitirdiği bir şeyi bulmuş gibi sevindi. Beni, kendi dünyasının kişileriyle tanıştıracaktı sanki. Okuduğu kitaplar, onun için ilk kez ayak basılan bir ülkeydi. Bir gönül ülkesiydi... O topraklarda, o yeryüzü parçasında kendisine bir arkadaş bulduğu için sevinmişti. Ama ben; Rasim'in ablası, babamın bacısı olan, ben, anamın kaçışını bir yürek yarası gibi içimde taşıyarak okulla ev arasında yaşıyordum yalnızca. Okulla ev arasına gerdiğim ipin üzerinde, işini bilmez bir cambaz gibi yürüyordum. Ali'nin dünyasını anlamaktan öylesine uzaktım ki... Bana verdiği kitapların arasındaki kurutulmuş çiçekleri, tavus tüylerini ya hiç görmüyor ya da bunun bir anlam taşıdığını aklımın ucundan bile geçirmiyordum. Çocukluk günlerimizin basit oyunları, bir gönül fırtınasını anlatabilir miydi? Hem, Ali çocuk olamazdı ki... O biraz da kendini beğenir hallerin sahibi, büyüdükçe evinde sözü geçer olan, anasının ekmek kaygısına omuz veren Ali'den böyle bir şey bekleyemezdim ki... Biraz da, içimde kabuk bağlamayan o yürek yarası engeldi belki, Ali'nin duygularını anlamaya.

Okuyunca, götürüp veriyordum kitaplarını. Kitabı, sevip sevmediğimi sorardı hep. O, başka bir gözle okuyordu sanki sayfaları. Farkına varmadığım şeyler bulup çıkarıyordu. Ali'nin düşüncelerini alınca daha mı iyi kavrıyordum, kitapta söylenenleri? Galiba... Az zaman sonra, kitap okumanın kendine göre bir iş olduğunu anlamıştım ama. Dedim ya, anlamadığım, Ali'nin duygularıydı. Kitap sayfaları arasına konulmuş çiçeklerdi...

Bir gün bir mektup çıktı bana verdiği kitabın içinden.

Kendi sonsuz yalnızlığım içinde bir insan sesiydi bu.

Gökyüzünün erişilmez güzelliğinden kopup yabanıl bir ormana düşen bir yıldız gibiydi...

''...Seni, sana anlatmayı ne denli isterdim! Ama olanağı yok bunun. Ne benim bildiğim üç buçuk söz kırıntısı yeter, ne de şu kağıt, şu kalem, seni anlatmaya... Yalnız, gözlerini içimde bir güneş gibi taşıdığını söylersem, inan bana! Yüzünde, yüzünün güzelliğinde, bir avuç pınar suyu serinliği duyduğumu söylersem, inan... Hani, buğday tarlaları vardır; altın sarısı başakların uçsuz bucaksız denizi; ve bu denizlerin ortasında salınan nazlı gelincikler vardır; işte sen, o gelinciksin... Sen, sarı papatyam, saçları tütün kokulum... Gözlerine bakınca gözlerim dinleniyor. Ellerine dokununca ellerim, başım göklere değiyor, inan. Karlı dağları silkinip atıyorum sırtımdan, sen yanımdayken... Gözleri alınyazım olan sevgilim! Bostan güzelim! Öyle zor ki seni anlatmak; bilemezsin. Seni hiç bir kitap yazmadı dünya yüzünde. Hiç bir şarkıda söylenmedi güzelliğin. Sen, çocukluk günlerimin komşu kızı. Gönül ülkemin bakir toprağı sen... Seni, hiç kimsenin ayak basmadığı bir ülkede bulmuş gibiyim. Yoksul insanların umut şarkılarında dinlemiş gibi... Öyle güzel ki, bu yoksul mahallede, bu çaresiz insanlar içinde seninle aynı havayı solumak. Aynı güneşle uyanmak sabahları; aynı çeşmenin suyundan içmek... Ve ölümlerden döner gibi, seni tanımak... Sevgi, seni tanımanın kaçınılmaz sonudur. Kişinin elinde olmayan şeylerden yani. Yağmur altında yürüyüp ıslanmak gibi yani. Seninle aynı dünyada yaşayıp, sevdanın elinden kurtulmayı ben anlayamam! Bu olsa olsa, yürekleri taştan oyulmuş kimselerin üstesinden gelebileceği bir iştir. Benim elimden gelmez. İnan!

''Kimi zamanlar düşünürüm: Senin olmadığın bir dünya nasıl olurdu? Hiç de iyi şeyler gelmez aklıma. Hiç de yaşanası gelmez bana, senin olmadığın dünyalar... Çünkü sen hayatsın: Düşersin elmastan damlalarla, bir yaz sabahı, menekşe yapraklarına. Sen hayatsın: Kara bir örtü gibi çekersin geceyi üstümüzden. Sonra vurur, keder çizgileriyle donanmış alnımıza şavkın. Sonra bir çocuğun gözpınarlarından, sonra bir yatırın çökmüş çatısından akar gibi, dökülürsün gönül ırmaklarından...

''Hani, ekmeği, öpüp de anlımıza götürürdük ya, çocukken. İşte sen o ekmeksin. Öpülesi ve başlara konası. Hani, erken ağarmış saçlar vardır ya; sana olan sevdam, o erken ağarmış saçlar gibidir sevgilim. Acıyı ve çaresizliği anlatır. Bunu silmekse, yalnızca senin elinde. Bir kez dokunman yeter. O, güvercin kanadı ellerinle, o büyülü parmak uçlarınla bir kez dokunman yeter. Ağaran saç, gençliğe döner. Onulmaz kurşun yaraları kapanır. Yol gözleyen insanların yolcusu çıkagelir...

(Devamı Var)